



POLLA CHILENA DE BENEFICENCIA S.A.

Estados Financieros Intermedios al 31 de marzo de 2013,
marzo 2012 y 31 de diciembre de 2012



POLLA CHILENA DE BENEFICENCIA S.A.

CONTENIDO

Estados de Situación Financiera

Estados de Resultados Integrales

Estados de Cambios en el Patrimonio Neto





Estados de Flujos de Efectivo

Notas a los Estados Financieros

M\$: Cifras expresadas en miles de pesos chilenos

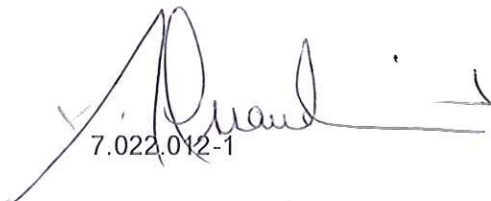
DECLARACIÓN JURADA DE RESPONSABILIDAD

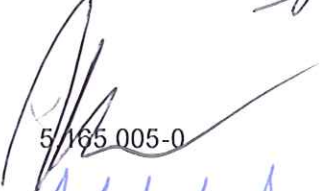
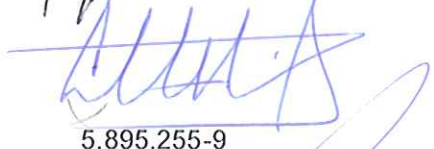
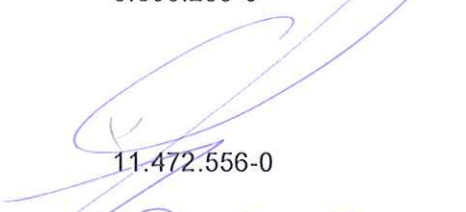
Los suscritos en sus calidades de Directores y Gerente General respectivamente de Polla Chilena de Beneficencia S.A., todos con domicilio en Compañía N° 1085 comuna de Santiago, declaran que la información contenida en los Estados Financieros al 31 de marzo 2013 y 2012, es veraz y cierta por lo que asumimos la responsabilidad correspondiente. Aprobados por su Directorio en sesión celebrada el **30 de mayo de 2013**.

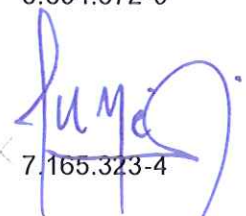
Nombre	Cargo	R.U.T.
Roberto Ossandón Irrarrázabal	Presidente Directorio	7.022.012-1 
Fernán Ibáñez Alvarellos	Vicepresidente Directorio	2.637.681-5 
María Victoria Reyes Hertz	Directora	6.372.682-6 
Mateo Koljatic Maroevic	Director	5.165.005-0 
Andrés Tagle Domínguez	Director	5.895.255-9 
Gonzalo Díaz del Río Riesco	Director	11.472.556-0 
Carlos Astete Alvarez	Director	5.894.672-9 
Edmundo Dupré Echeverría	Gerente General	7.165.323-4 



POLLA CHILENA DE BENEFICENCIA S.A.

ÍNDICE

	Páginas	
Nota 1	Entidad que Reporta	10
Nota 2	Bases de Preparación	11
2.1	Declaración de Cumplimiento	11
2.2	Moneda funcional y de presentación	12
2.3	Uso de estimaciones y juicios	12
2.4	Nuevos pronunciamientos contables	12
2.5	Reclasificación de datos	14
Nota 3	Políticas Contables Significativas	14
3.1	Transacciones en moneda extranjera	14
3.2	Clasificación de saldos en corrientes y no corrientes	14
3.3	Instrumentos financieros	15
3.4	Propiedades, planta y equipo	17
3.5	Deterioro	19
3.6	Provisiones	21
3.7	Provisiones corrientes por beneficio a los empleados	21
3.8	Ingresos y costos	22
3.9	Ingresos y gastos financieros	23
3.10	Impuesto a las ganancias	23
3.11	Dividendo mínimo	24
3.12	Estado de flujos de efectivo	24
3.13	Inventarios	25
3.14	Activos intangibles	25
Nota 4	Efectivo y Equivalente al Efectivo	26
Nota 5	Deudores Comerciales y Otras Cuentas por Cobrar	27
Nota 6	Saldos y Transacciones con Entidades Relacionadas	29
Nota 7	Inventarios	32
Nota 8	Activos y Pasivos por Impuestos Corrientes	33



POLLA CHILENA DE BENEFICENCIA S.A.

ÍNDICE, Continuación

	Páginas	
Nota 9	Otros Activos No Financieros Corrientes	33
Nota 10	Propiedad, Planta y Equipos	34
Nota 11	Intangibles	36
Nota 12	Impuesto a la Renta e Impuestos Diferidos	37
Nota 13	Cuentas Comerciales por Pagar y Otras Cuentas Corrientes por Pagar	40
Nota 14	Otros Pasivos No Financieros Corrientes	40
Nota 15	Provisiones por Beneficios a los Empleados, Corrientes	41
Nota 16	Capital y Reservas	42
Nota 17	Ingresos y Costos	44
Nota 18	Gestión de Riesgos Financieros	48
Nota 19	Riesgos en Monedas	52
Nota 20	Compromisos y Contingencias	52
Nota 21	Medio Ambiente	68
Nota 22	Hechos Posteriores	65



POLLA CHILENA DE BENEFICENCIA S.A.

Estados de Situación Financiera Intermedios
al 31 de Marzo de 2013 y 31 de diciembre de 2012
(En miles de pesos)

ÍTEM	Nota	31-03-2013	31-12-2012
Estado de situación financiera			
Activos			
Activos corrientes			
Efectivo y equivalente al efectivo	4	12.772.628	10.946.109
Otros activos no financieros corrientes	9	332.391	289.020
Deudores comerciales y otras cuentas por cobrar corrientes	5	3.174.828	3.170.006
Inventarios	7	265.520	226.696
Activos por impuestos corrientes	8	645.919	1.171.904
Activos corrientes totales		17.191.286	15.803.735
Activos no corrientes			
Propiedades, planta y equipo	10	2.889.212	2.907.766
Activos Intangibles	11	524.823	548.921
Activos por impuestos diferidos		-	-
Total de activos no corrientes		3.414.035	3.456.687
Total de activos		20.605.321	19.260.422
Patrimonio y pasivos			
Pasivos			
Pasivos corrientes			
Otros pasivos no financieros corrientes	14	466.299	47.562
Cuentas comerciales y otras cuentas corrientes por pagar	13	12.419.612	11.935.762
Cuentas por pagar a entidades relacionadas, corrientes	6	-	512.808
Provisiones corrientes por beneficios a los empleados	15	217.089	432.541
Pasivos corrientes totales		13.103.000	12.928.673
Pasivos no corrientes			
Pasivos por impuestos diferidos	12	30.699	30.487
Total de pasivos no corrientes		30.699	30.487
Total pasivos		13.133.699	12.959.160
Patrimonio			
Capital emitido	16	3.252.260	3.252.260
Ganancias (pérdidas) acumuladas	16	4.219.362	3.049.002
Patrimonio total		7.471.622	6.301.262
Total de patrimonio y pasivos		20.605.321	19.260.422



POLLA CHILENA DE BENEFICENCIA S.A.

Estados de Resultados por Función Intermedios
 Por los períodos terminados al 31 de Marzo 2013 y 2012
 (En miles de pesos)

Ítem	Nota	ACUMULADO	
		01-01-2013	01-01-2012
		31-03-2013	31-03-2012
Estado de resultados			
Ganancias (pérdida)			
Ingresos de actividades ordinarias	17.1	32.434.867	22.185.292
Costo de ventas	17.2	(26.308.538)	(18.096.738)
Ganancia bruta		6.126.329	4.088.554
Otros ingresos, por función	17.3	4.525	1.683
Gastos de administración	17.2	(5.438.675)	(3.638.627)
Otros gastos, por función	17.4	(3.249)	0
Ingresos financieros	17,5	136.463	147.196
Diferencias de cambio	17.7	(3.046)	(9.080)
Resultados por unidades de reajuste	17.7	11.873	0
Ganancia (pérdida), antes de impuesto		834.220	589.726
Gastos por impuestos a las ganancias	12	(176.669)	(18.675)
Ganancia (pérdida) procedente de operaciones Continuadas		657.551	571.051
Ganancia (pérdida)		657.551	571.051



POLLA CHILENA DE BENEFICENCIA S.A.

Estados de Resultados Integrales Intermedios
Por los períodos terminados al 31 de Marzo 2013 y 2012
(En miles de pesos)

	ACUMULADO	
	01-01-2013	01-01-2012
	31-03-2013	31-03-2012
Estado de resultado integral		
Ganancia (pérdida)	657.551	571.051
Resultado integral total	657.551	571.051
Resultado integral atribuible a		
Resultado integral atribuible a los propietarios de la Controladora	657.551	571.051
Resultado integral total	657.551	571.051



POLLA CHILENA DE BENEFICENCIA S.A.

Estados de Flujo de Efectivo Directo Intermedio
 Por los períodos terminados al 31 de Marzo de 2013 y 2012
 (En miles de pesos)

Ítem	Nota	01-01-2013	01-01-2012
		31-03-2013	31-03-2012
Estado de flujos de efectivo			
Flujos de efectivo procedentes de (utilizados) actividades de operación			
Clases de cobros por actividades de operación			
Cobros procedentes de las ventas de bienes y prestación de servicios		30.609.815	83.085.138
Clases de pagos			
Pagos a proveedores por el suministro de bienes y servicios		(2.934.366)	(11.751.572)
Pagos a y por cuenta de los empleados		(932.126)	(2.625.015)
Otros pagos por actividades de operación		(25.720.085)	(66.579.049)
Intereses recibidos		191.011	423.630
Otras entradas (salidas) de efectivo		620.810	(260.315)
Flujos de efectivo netos procedentes de (utilizados en) actividades de operación		1.835.059	2.292.816
Flujos de efectivo procedentes de (utilizados) actividades de inversión			
Importes procedentes de la venta de propiedades, planta y equipo		0	230
Compra de propiedades, planta y equipo		8.540	282.623
Flujos de efectivo netos procedentes de (utilizados en) actividades de inversión		(8.540)	(282.393)
Dividendos pagados		0	(2.791.511)
Flujos de efectivo netos procedentes de (utilizados en) actividades		1.826.519	(781.088)
Incremento neto (disminución) en el efectivo y equivalente al efectivo, antes del efecto de los			
Cambios en la tasa de cambio			
Efectos de la variación en la tasa de cambio sobre el efectivo y equivalente al efectivo			
Incremento (disminución) neto de efectivo y equivalente al efectivo		1.826.519	(781.088)
Efectivo y equivalente al efectivo al principio del periodo	4	10.946.109	11.727.197
Efectivo y equivalente al efectivo al final del periodo		12.772.628	10.946.109



POLLA CHILENA DE BENEFICENCIA S.A.

Estados de Cambios en el Patrimonio Neto Intermedio
 Por los períodos terminados al 31 de marzo de 2013 y 2012
 (En miles de pesos)

Estado de cambios en el patrimonio						
		Capital emitido	Ganancias (pérdidas) acumuladas	Patrimonio atribuible a los propietarios de la controladora	Participaciones no controladoras	Patrimonio total
Saldo Inicial Período Anterior 01/01/2013		3.252.260	3.049.002	6.301.262	-	6.301.262
	Ganancia (pérdida)		657.551	657.551	-	657.551
	Resultado integral		657.551	657.551	-	657.551
	Incremento (disminución) por transferencias y otros cambios	-	512.809	512.809	-	512.809
Total de cambios en patrimonio		-	1.170.360	1.170.360	-	1.170.360
Saldo Final Período Anterior 31/03/2013		3.252.260	4.219.362	7.471.622	-	7.471.622
		Capital emitido	Ganancias (pérdidas) acumuladas	Patrimonio atribuible a los propietarios de la controladora	Participaciones no controladoras	Patrimonio total
Saldo Inicial Período Anterior 01/01/2012		3.252.260	3.806.507	7.058.767	-	7.058.767
	Ganancia (pérdida)		1.709.361	1.709.361	-	1.709.361
	Resultado integral		1.709.361	1.709.361	-	1.709.361
	Dividendos		- 2.791.512	- 2.791.512		- 2.791.512
	Incremento (disminución) por transferencias y otros cambios	-	324.646	324.646	-	324.646
Total de cambios en patrimonio		-	- 757.505	- 757.505	-	- 757.505
Saldo Final Período Anterior 31/12/2012		3.252.260	3.049.002	6.301.262	-	6.301.262



POLLA CHILENA DE BENEFICENCIA S.A.

Notas a los estados financieros intermedios
al 31 de marzo de 2013 (en miles de pesos)

Nota 1 Entidad que Reporta

Polla Chilena de Beneficencia S.A. La Sociedad es una sociedad anónima cerrada formada por accionistas estatales, constituida por mandato legal y que se encuentra sujeta a la fiscalización de la Superintendencia de Valores y Seguros y de la Contraloría General de la República en los aspectos que la legislación respectiva faculta.

La empresa, simultáneamente, es filial de la Corporación de Fomento de la Producción, CORFO, ya que ésta tiene una participación del 99% de su capital social, lo cual determina que su administración debe regirse por las políticas y directrices que emanan del Sistema de Empresas Públicas (SEP).

La Sociedad, con fecha 9 de mayo de 2010, se encuentra inscrita en el Registro de entidades informantes bajo el número 1. Con la entrada en vigencia de la Ley N°20.382 de octubre 2009, se procedió a cancelar su inscripción N°395 en el Registro de Valores.

Datos de la Empresa

Tipo de Empresa:	Empresa del Estado
RUT:	61.604.000-6
Giro:	Administradora de Juegos de Azar
Casa Matriz:	Compañía de Jesús 1085, Santiago, Chile

El objeto o giro social se encuentra establecido expresamente en la Ley N°18.851, que transformó a la empresa en Sociedad Anónima y autoriza la realización de actividades empresariales en materia de sorteos de loterías, apuestas y otros relacionados con competencias deportivas y sorteos de números autorizados por ley. Todo ello, en conformidad con la normativa constitucional, origina que los negocios sociales, como la administración y realización de los juegos mencionados, se encuentren ajustados a las normas legales y reglamentarias que rigen la materia.

Durante la existencia de Polla Chilena, se han registrado una serie de disposiciones legales que fijaron su estructura definitiva y las actividades que ésta se encuentra facultada a realizar.

Además, de la Ley N°5.443 que promulgó su origen, se han sumado otras tales como; Decreto con Fuerza de Ley N°271, del 24 de julio de 1953, mediante el cual Polla Chilena de Beneficencia adquirió personalidad jurídica y patrimonio propios.



POLLA CHILENA DE BENEFICENCIA S.A.

Notas a los estados financieros intermedios
al 31 de marzo de 2013 (en miles de pesos)

Nota 1 Entidad que Reporta, Continuación

Decreto con Fuerza de Ley N°120, del 25 de febrero de 1960, cuyo texto refundido, coordinado y sistematizado está contenido en el Decreto Supremo N°152 de Hacienda, del 21 de febrero de 1980 y estableció la Ley Orgánica de Polla Chilena de Beneficencia, otorgándole el carácter de Empresa del Estado, sujeta a la fiscalización de la Contraloría General de la República y reglamenta el juego más antiguo denominado "Polla Boletoso" o "Boletoso".

Decreto Ley N°1.298, del 26 de diciembre de 1975 que estableció el Sistema de Pronósticos Deportivos conocidos como "Polla Gol".

Ley N°18.768, del 29 de diciembre de 1988, cuyo artículo 90 facultó a Polla - previa autorización por Decreto Supremo del Ministerio de Hacienda - para la realización de sorteos de números, juegos de azar de resolución inmediata y combinaciones de ambos.

Ley N°18.851, del 22 de noviembre de 1989, que transformó a la empresa del Estado, Polla Chilena de Beneficencia, en Sociedad Anónima.

A su vez, mediante la dictación de diversos Decretos Supremos del Ministerio de Hacienda, se han ido reglamentando los distintos juegos que administra la empresa, que se encuentran singularizados en el sitio corporativo de Polla, www.pollachilena.cl

Nota 2 Bases de Preparación

2.1 Declaración de Cumplimiento

Los estados financieros de Polla Chilena de Beneficencia S.A. Los estados financieros individuales han sido preparados de acuerdo con las Normas Internacionales de Información Financiera correspondientes al cuarto trimestre año calendario 2012, y aprobados por su Directorio en sesión celebrada el **30 de mayo de 2013**.

Estos estados financieros reflejan fielmente la situación financiera de la Sociedad al 31 marzo de 2013, y los resultados de las operaciones, los cambios en el patrimonio neto y los flujos de efectivo por el período terminado en esa fecha.

Los estados de situación financiera al 31 de diciembre de 2012, y de resultados integrales, de patrimonio neto y de flujos de efectivo por el mismo período, que se incluyen en el presente a efectos comparativos, también han sido preparados de acuerdo a NIIF, siendo los principios y criterios contables aplicados consistentes con los utilizados en 2013.



POLLA CHILENA DE BENEFICENCIA S.A.

Notas a los estados financieros intermedios
al 31 de marzo de 2013 (en miles de pesos)

Nota 2 Bases de Preparación, Continuación

2.2 Moneda funcional y de presentación

Estos estados financieros son presentados en pesos chilenos, que es la moneda funcional de la Sociedad. Toda la información es presentada en miles de pesos chilenos y ha sido redondeada a la unidad más cercana (M\$).

2.3 Uso de estimaciones y juicios

La preparación de los estados financieros requiere que la Administración realice juicios, estimaciones y supuestos que afectan la aplicación de las políticas contables y los montos de activos, pasivos, ingresos y gastos informados. Los resultados reales pueden diferir de estas estimaciones.

Las estimaciones y supuestos relevantes son revisados regularmente. Las revisiones de las estimaciones contables son reconocidas en el período en que la estimación es revisada y en cualquier período futuro afectado.

La información sobre las áreas más significativas de estimación de incertidumbres y juicios críticos en la aplicación de políticas contables que tienen el efecto más importante sobre el monto reconocido en los estados financieros, se describe en las siguientes notas:

- Nota 5: Deterioro de Deudores Comerciales.
- Nota 11: Propiedades, planta y equipos.
- Nota 13: Impuestos a la renta e impuestos diferidos.
- Nota 21: Compromisos y contingencias.

2.4 Nuevos pronunciamientos contables

Las mejoras y modificaciones a las NIIF, así como las interpretaciones que han sido publicadas en el período se encuentran detalladas a continuación. A la fecha de estos estados financieros estas normas aún no entran en vigencia y la Sociedad no ha aplicado ninguna en forma anticipada:



POLLA CHILENA DE BENEFICENCIA S.A.

Notas a los estados financieros intermedios
al 31 de marzo de 2013 (en miles de pesos)

Nota 2 Bases de Preparación, Continuación

2.4 Nuevos pronunciamientos contables, continuación

a) Pronunciamientos contables con aplicación efectiva a contar del 1 de enero de 2012 y siguientes:

Normas, Interpretaciones y Enmiendas Aplicación obligatoria para:

NIIF 1:	Adopción por primera vez de las normas Internacionales de Información Financiera después del 1 de enero de 2013.
NIIF 9:	Períodos anuales iniciados en o Instrumentos Financieros Clasificación y Medición después del 1 de enero de 2015.
Enmienda a NIIF 7:	Períodos anuales iniciados en o Instrumentos Financieros: Información a revelar después del 1 de enero de 2013.
Enmienda a NIC 12:	Períodos anuales iniciados en o Impuestos a las ganancias después del 1 de enero de 2012.
NIIF 10:	Períodos anuales iniciados en o Estados financieros consolidados después del 1 de enero de 2013.
NIIF 11:	Períodos anuales iniciados en o Acuerdos Conjuntos después del 1 de enero de 2013.
NIIF 12:	Períodos anuales iniciados en o Revelaciones en participación en otras entidades después del 1 de enero de 2013.
NIIF 13:	Períodos anuales iniciados en o Medición del valor razonable después del 1 de enero de 2013.

La Sociedad está evaluando el impacto que tendrá la NIIF 9 en la fecha de su aplicación efectiva. La Administración estima que el resto de Normas, Interpretaciones y Enmiendas pendientes de aplicación no tendrán un impacto significativo en los estados financieros de Polla Chilena de Beneficencia S.A.



POLLA CHILENA DE BENEFICENCIA S.A.

Notas a los estados financieros intermedios
al 31 de marzo de 2013 (en miles de pesos)

Nota 2 Bases de Preparación, Continuación

2.5 Reclasificación de datos

No se presentan modificaciones posteriores a EEFF Políticas Contables Significativas

Las políticas contables establecidas más adelante han sido aplicadas consistentemente a todos los períodos presentados en estos estados financieros individuales, y han sido aplicados consistentemente por la Sociedad.

Nota 3 Políticas Contables Significativas

3.1 Transacciones en moneda extranjera

Las transacciones en moneda extranjera son convertidas a la moneda funcional respectiva de la empresa en las fechas de las transacciones. Los activos y pasivos monetarios denominados en monedas extranjeras a la fecha de reporte son reconvertidos a la moneda funcional a la tasa de cambio de esa fecha. Las ganancias o pérdidas por conversión de moneda extranjera en partidas monetarias, es la diferencia entre el costo amortizado en la moneda funcional al comienzo del período, ajustada por intereses y pagos efectivos durante el período, y el costo amortizado en moneda extranjera convertido a la tasa de cambio al final del período. Las diferencias en moneda extranjera que surgen durante la reconversión son reconocidas en resultados.

3.2 Clasificación de saldos en corrientes y no corrientes

En el estado de situación financiera adjunto, los saldos se clasifican en función de sus vencimientos, es decir, como corrientes aquellos con vencimiento igual o inferior a doce meses y como no corrientes, los de vencimiento superior a dicho período.

En el caso que existiese obligaciones cuyo vencimiento es inferior a doce meses, pero cuyo refinanciamiento a largo plazo esté asegurado a discreción de la Sociedad, mediante contratos de crédito disponibles de forma incondicional con vencimiento a largo plazo, podrían clasificarse como pasivos a largo plazo.



POLLA CHILENA DE BENEFICENCIA S.A.

Notas a los estados financieros intermedios
al 31 de marzo de 2013 (en miles de pesos)

Nota 3 Políticas Contables Significativas, Continuación

3.3 Instrumentos financieros

Activos financieros no derivados

Los Activos financieros no derivados abarcan inversiones en capital y títulos de deuda, deudores comerciales y otras cuentas por cobrar, efectivo y equivalentes al efectivo, préstamos y financiamientos y cuentas comerciales y otras cuentas por pagar. Los instrumentos financieros no derivados son reconocidos inicialmente al valor razonable más, en el caso de instrumentos que no estén al valor razonable con cambios en resultados, los costos directamente atribuibles a la transacción. Posterior al reconocimiento inicial, los instrumentos financieros no derivados son valorizados como se describe a continuación:

Efectivo y equivalente de efectivo: saldos de efectivo y otras inversiones a corto plazo de alta liquidez y que son rápidamente realizables en caja y que tiene un bajo riesgo de cambios en su valor. Los sobregiros bancarios que son reembolsables sin restricciones y que forman parte integral de la administración de efectivo de la sociedad, se incluyen como componentes del efectivo y equivalentes al efectivo para propósitos del estado de flujos de efectivo.

Inversiones mantenidas hasta el vencimiento: La Empresa tiene la intención y capacidad de mantener los títulos de deuda hasta el vencimiento, éstas son clasificadas como mantenidas hasta el vencimiento. Las inversiones mantenidas hasta el vencimiento son reconocidas al costo amortizado usando el método de interés efectivo, menos cualquier pérdida por deterioro.

Activos financieros al valor razonable con cambios en resultados: Un instrumento es clasificado al valor razonable con cambios en resultados si es mantenido para negociación o es designado como tal en el reconocimiento inicial. Los instrumentos financieros son designados al valor razonable con cambios en resultados si la sociedad administra tales inversiones y toma decisiones de compra y venta con base en sus valores razonables de acuerdo con la administración de riesgo o la estrategia de inversión documentadas por la sociedad. Al reconocimiento inicial, los costos de transacciones atribuibles son reconocidos en resultados cuando se incurren. Los instrumentos financieros al valor razonable con cambios en resultados son valorizados al valor razonable y los cambios correspondientes son reconocidos en resultados.



POLLA CHILENA DE BENEFICENCIA S.A.

Notas a los estados financieros intermedios
al 31 de marzo de 2013 (en miles de pesos)

Nota 3 Políticas Contables Significativas, Continuación

3.3 Instrumentos financieros, continuación

Activos financieros no derivados, continuación

Activos financieros disponibles para la venta: Las inversiones en valores de acciones y ciertos títulos de deuda son clasificados como activos financieros disponibles para la venta. Posterior al reconocimiento inicial, son reconocidas al valor razonable y los cambios, que no sean pérdidas por deterioro, ni ganancias y pérdidas por conversión de partidas monetarias disponibles para la venta, son reconocidas directamente en el patrimonio. Cuando una inversión es dada de baja de los registros contables, la ganancia o pérdida acumulada en el patrimonio es transferida a resultados.

Préstamos y cuentas por cobrar: Son valorizados al costo amortizado. Corresponden a activos financieros no derivados con pagos fijos y determinables, que no son cotizados en un mercado activo. Surgen de operaciones de préstamo de dinero, bienes o servicios directamente a un deudor sin intención de negociar la cuenta a cobrar y, además, no están dentro de las siguientes categorías:

- Aquellas en las cuales se tiene la intención de vender inmediatamente en un futuro próximo y que son mantenidas para su comercialización.
- Aquellas designadas en su reconocimiento inicial como disponibles para la venta.
- Aquellas mediante las cuales el tenedor no pretende parcialmente recuperar sustancialmente toda su inversión inicial por otras razones distintas al deterioro del Crédito y, por lo tanto, deben ser clasificadas como disponibles para la venta.

Estos activos son incluidos como activos a valor corriente con excepción de aquellos cuyo vencimiento es superior a un año los que son presentados como activos no corrientes.

Pasivos financieros no derivados

Los pasivos financieros (incluidos los pasivos designados al valor razonable con cambios en resultados), son reconocidos inicialmente en la fecha de la transacción en la que la Sociedad se hace parte de las disposiciones contractuales del instrumento.

La Sociedad da de baja un pasivo financiero cuando sus obligaciones contractuales se cancelan o expiran.



POLLA CHILENA DE BENEFICENCIA S.A.

Notas a los estados financieros intermedios
al 31 de marzo de 2013 (en miles de pesos)

Nota 3 Políticas Contables Significativas, Continuación

3.3 Instrumentos financieros, continuación

Activos financieros no derivados, continuación

Los activos y pasivos financieros son compensados y el monto neto presentado en el estado de situación financiera cuando, y sólo cuando, la Sociedad cuenta con un derecho legal para compensar los montos y tiene el propósito de liquidar sobre una base neta o de realizar el activo y liquidar el pasivo simultáneamente.

La Sociedad tiene como pasivos financieros no derivados solo cuentas por pagar comerciales y no mantiene préstamos o créditos, ni sobregiros bancarios.

Los pasivos financieros son reconocidos inicialmente a su valor razonable más cualquier costo de transacción directamente atribuible. Posterior al reconocimiento inicial, estos pasivos financieros se valorizan al costo amortizado usando el método de interés efectivo.

Capital social

Acciones comunes

Las acciones comunes son clasificadas como patrimonio. Los costos incrementales atribuibles directamente a la emisión de acciones comunes y a opciones de acciones son reconocidas como una deducción del patrimonio, netos de cualquier efecto tributario.

Capital social preferencial

La Sociedad al 31 de marzo de 2013 y 2012, no posee acciones preferentes.

3.4 Propiedades, planta y equipo

Reconocimiento y medición

Las partidas de propiedad, planta y equipo son valorizados al costo que incluye; su precio de compra y los impuestos de compra no recuperables y cualquier costo atribuible directamente de llevar el activo a condición del uso que se espera, menos depreciación acumulada y pérdidas acumuladas por deterioro. El costo de la propiedad, planta y equipo al 1 de enero de 2010, la fecha de transición hacia NIIF, fue determinado principalmente considerando el costo corregido o revaluado bajo los principios contables generalmente aceptados en Chile como costo atribuido a la fecha de transición, ya que es comparable con su costo o costo depreciado de acuerdo con NIIF.



POLLA CHILENA DE BENEFICENCIA S.A.

Notas a los estados financieros intermedios
al 31 de marzo de 2013 (en miles de pesos)

Nota 3 Políticas Contables Significativas, Continuación

3.4 Propiedades, planta y equipo, continuación

Reconocimiento y medición, continuación

Cuando partes de una partida de propiedad, planta y equipo poseen vidas útiles distintas, son registradas como partidas separadas dentro de propiedad, planta y equipo.

Los elementos del activo fijo incluidos en las propiedades, planta y equipo se reconocen por su costo menos su depreciación y pérdidas por el deterioro acumuladas correspondientes.

Las propiedades, planta y equipos que posee la Sociedad corresponden a los activos tangibles que cumplen la siguiente definición:

- Son para el uso interno (administración y ventas).
- Son utilizados para suministrar servicios.
- Se esperan utilizar por más de un período (largo plazo).

El costo inicial del activo fijo puede incluir:

- Precio de adquisición (más los aranceles de importación y otros costos asociados a las Importaciones); y cualquier costo directamente atribuible al traslado del activo a su ubicación final y al acondicionamiento necesario para que comience a operar.

Las ganancias y pérdidas de la venta de una partida de propiedad, planta y equipo son determinadas comparando la utilidad obtenida de la venta con los valores en libros de la propiedad, planta y equipo y se reconocen netas dentro de ñotras gananciasö en resultados.

Costos posteriores

El costo de reemplazar parte de una partida de propiedad, planta y equipo es reconocido en su valor en libros, si es posible que los beneficios económicos futuros incorporados dentro de la parte fluya a la Sociedad y su costo pueda ser medido de manera fiable. El valor en libros de la parte reemplazada se da de baja. Los costos de las reparaciones y del mantenimiento diario son reconocidos en resultados cuando se incurrir.



POLLA CHILENA DE BENEFICENCIA S.A.

Notas a los estados financieros intermedios
al 31 de marzo de 2013 (en miles de pesos)

Nota 3 Políticas Contables Significativas, Continuación

3.4 Propiedades, planta y equipo, continuación

Depreciación

La depreciación es reconocida en resultados desde la fecha en que el bien está en condiciones de ser utilizado y se ha formalizado su recepción, su cálculo se determina utilizando el método de depreciación lineal de la vida útil de cada partida de propiedad, planta y equipo. El terreno no se deprecia.

Las vidas útiles estimadas de propiedades, plantas y equipos son las siguientes:

Concepto	Vida útil base asignada (meses)
Terrenos	-
Edificios y construcciones	700-720
Maquinarias y vehículos de transporte de carga	24-36
Maquinas y equipos	24-36
Equipos computacional	36-60
Muebles y enseres	80-100
Instalaciones	100-116

Los métodos de depreciación, vidas útiles y valores residuales son revisados en cada fecha de cierre y ajustados en caso que sea necesario.

3.5 Deterioro

Activos financieros no derivados

Un activo financiero es evaluado en cada fecha de balance para determinar si existe evidencia objetiva de deterioro. Un activo financiero está deteriorado si existe evidencia objetiva que uno o más eventos han tenido un efecto negativo en los flujos de efectivo futuros del activo.

Una pérdida por deterioro en relación con activos financieros valorizados al costo amortizado se calcula como la diferencia entre el valor en libros del activo y el valor presente de los flujos de efectivo futuros estimados, descontados al tipo de interés efectivo.

En el caso de los que tienen origen comercial, la Sociedad tiene definida una política para el registro de provisiones por deterioro en función de la antigüedad del saldo vencido.



POLLA CHILENA DE BENEFICENCIA S.A.

Notas a los estados financieros intermedios
al 31 de marzo de 2013 (en miles de pesos)

Nota 3 Políticas Contables Significativas, Continuación

3.5 Deterioro, continuación

Activos financieros no derivados, continuación

Los activos financieros individualmente significativos están sujetos a pruebas individuales de deterioro. Los activos financieros restantes son evaluados colectivamente en grupos que comparten características de riesgo crediticio similares.

Todas las pérdidas por deterioro son reconocidas en resultados. Cualquier pérdida acumulada en relación con un activo financiero disponible para la venta reconocido anteriormente en el patrimonio es transferida a resultados.

La reversión de una pérdida por deterioro ocurre sólo si ésta puede ser relacionada objetivamente con un evento ocurrido después de que fue reconocida. En el caso de los activos financieros valorizados al costo amortizado y los disponibles para la venta que son títulos de venta, la reversión es reconocida en resultados.

Activos no financieros

El valor en libros de los activos no financieros de la Empresa, excluyendo inventarios e impuestos diferidos, es revisado en cada fecha de balance para determinar si existe algún indicio de deterioro. Si existen tales indicios, entonces se estima el importe recuperable del activo.

El importe recuperable de un activo o unidad generadora de efectivo es el valor mayor entre su valor en uso y su valor razonable, menos los costos de venta. Para determinar el valor en uso, se descuentan los flujos de efectivo futuros estimados a su valor presente usando una tasa de descuento antes de impuestos que refleja las evaluaciones actuales del mercado sobre el valor temporal del dinero y los riesgos específicos que puede tener en el activo. Para propósitos de evaluación del deterioro, los activos son agrupados en el grupo más pequeño de activos que generan entradas de flujos de efectivo provenientes del uso continuo, los que son independientes de los flujos de entrada de efectivo de otros activos o grupos de activos (la unidad generadora de efectivo).

Se reconoce una pérdida por deterioro, si el valor en libros de un activo o su unidad generadora de efectivo excede su importe recuperable. Las pérdidas por deterioro son reconocidas en resultados. Las pérdidas por deterioro reconocidas en relación con las unidades generadoras de efectivo son asignadas primero, para reducir el valor en libros de cualquier plusvalía asignada en las unidades y para luego reducir el valor en libros de otros activos en la unidad (grupos de unidades) sobre una base de prorateo.



POLLA CHILENA DE BENEFICENCIA S.A.

Notas a los estados financieros intermedios
al 31 de marzo de 2013 (en miles de pesos)

Nota 3 Políticas Contables Significativas, Continuación

3.5 Deterioro, continuación

Activos no financieros, continuación

Las pérdidas por deterioro reconocidas en períodos anteriores son evaluadas en cada fecha de balance en búsqueda de cualquier indicio de que la pérdida haya disminuido o haya desaparecido. Una pérdida por deterioro se reversa si ha ocurrido un cambio en las estimaciones usadas para determinar el importe recuperable. Una pérdida por deterioro se reversa sólo en la medida que el valor en libros del activo no exceda el valor en libros que habría sido determinado, neto de depreciación o amortización, si no hubiese sido reconocida ninguna pérdida por deterioro.

3.6 Provisiones

Una provisión se reconoce si: es resultado de un suceso pasado, la Sociedad posee una obligación legal o implícita que puede ser estimada de forma fiable y es probable que sea necesario un flujo de salida de beneficios económicos para resolver la obligación. Las provisiones se determinan descontando el flujo de efectivo que se espera a futuro a la tasa antes de impuestos que refleja la evaluación actual del mercado del valor del dinero en el tiempo y de los riesgos específicos de la obligación. Los cambios en el valor de la provisión por el efecto del paso del tiempo en el descuento se reconocen como costos financieros.

3.7 Provisiones corrientes por beneficio a los empleados

Obligación por vacaciones

La sociedad reconoce el gasto por concepto de vacaciones del personal mediante el método de devengo. Este beneficio corresponde a todo el personal y es registrado a su valor nominal. Las obligaciones por vacaciones al personal se presentan en provisiones corrientes por beneficio a los empleados.

Obligación incentivos al personal

Las obligaciones por incentivos al personal se registran en el período sobre base devengada. La sociedad no mantiene contratos con sus trabajadores de indemnización a todo evento y/u otros beneficios de largo plazo. La sociedad registra los beneficios de corto plazo, tales como bonos, vacaciones y otros sobre base devengada y contempla aquellos beneficios emanados como obligación del convenio colectivo como práctica habitual de la sociedad, según lo establecido en NIC 19. La sociedad no presenta políticas de beneficio definidos u obligaciones de largo plazo contractuales con personal.



POLLA CHILENA DE BENEFICENCIA S.A.

Notas a los estados financieros intermedios
al 31 de marzo de 2013 (en miles de pesos)

Nota 3 Políticas Contables Significativas, Continuación

3.8 Ingresos y costos

Como la Empresa administra juegos, los ingresos son reconocidos en resultados, una vez realizado el sorteo respectivo de las apuestas en línea e impresos desde la terminal computacional instalada en la agencia general al computador central ubicado en las oficinas de Polla.

Como ingresos la sociedad considera las ventas de juegos de azar, tales como:

- Ventas de Loto, Revancha y Desquite.
- Ventas de Boletos Polla.
- Ventas de instantáneas (más conocidos como ñraspesö).
- Ventas de pronósticos deportivos (Polla Gol y Xperto).
- Ventas de Toto 3
- Ventas de Polla 4
- Ventas Racha
- Ventas Gol 10

Dado que son apuestas de juegos futuros, Polla registra en su contabilidad las ventas como ñVenta Anticipadañ que es una cuenta de pasivo y se mantienen en este status hasta el cierre de los juegos respectivos.

Como costo la Sociedad considera:

Premios: que se devengan por cada sorteo de cada juego.

Beneficiarios Fisco: de acuerdo a lo que indica la Ley.

Beneficiarios Boletos e instantáneas: de acuerdo a lo que indica la Ley

Impuestos: 15% según Ley N°18.110.

Aportes al Instituto Nacional de Deportes: de acuerdo a lo que indica la Ley.

Servicio Computacional: Costo del proveedor tecnológico.

Materiales e insumos: Costos de papel e insumos para Polla Boleto y Raspes.

Transporte de Juegos: Costo de despacho de Raspes y Polla Boleto.

La normativa legal que ampara el funcionamiento de la sociedad ha definido porcentajes de impuestos y aportes sobre la venta neta para ciertos beneficiarios específicos entre ellos el propio fisco y el Instituto Nacional de Deportes (siendo este último el mayor beneficiario dentro de una lista de 12 instituciones que están establecidas por ley).



POLLA CHILENA DE BENEFICENCIA S.A.

Notas a los estados financieros intermedios
al 31 de marzo de 2013 (en miles de pesos)

Nota 3 Políticas Contables Significativas, Continuación

3.9 Ingresos y gastos financieros

Los ingresos financieros están compuestos por los intereses generados en los fondos invertidos.

Los gastos financieros están compuestos por gastos administración de convenio bancos, no existiendo intereses financieros por préstamos bancarios o de otro tipo.

3.10 Impuesto a las ganancias

El gasto por impuesto a las ganancias está compuesto por impuestos corrientes e impuestos diferidos. El gasto por impuesto a las ganancias es reconocido en resultados excepto en el caso que esté relacionado con partidas reconocidas directamente en el patrimonio, en cuyo caso se reconoce en patrimonio.

El impuesto corriente es el impuesto esperado por pagar por la renta imponible del ejercicio, usando tasas impositivas aprobadas o a punto de ser aprobadas a la fecha del balance, y cualquier ajuste al impuesto por pagar en relación con años anteriores.

Los impuestos diferidos son reconocidos usando el método del balance general, estipulando las diferencias temporales entre el valor en libros de los activos y pasivos para propósitos de los reportes financieros y los montos usados con propósitos impositivos. Los activos y pasivos por impuestos diferidos son compensados si existe un derecho legal exigible de ajustar los pasivos y activos por impuestos corrientes, y están relacionados con los impuestos a las ganancias aplicados por la misma autoridad tributaria sobre la misma entidad tributable, o en distintas entidades tributarias, pero pretenden liquidar los pasivos y activos por impuestos corrientes en forma neta, o sus activos y pasivos tributarios serán realizados al mismo tiempo.

Un activo por impuestos diferidos es reconocido en la medida en que sea probable que las ganancias y pérdidas imponibles futuras estén disponibles en el momento en que la diferencia temporal pueda ser utilizada. Los activos por impuestos diferidos son revisados en cada fecha de balance y son reducidos en la medida que no es probable que los beneficios por impuestos relacionados sean realizados.

Los impuestos a las ganancias adicionales que surjan de la distribución de dividendos son reconocidos al mismo tiempo que se reconocen los pasivos destinados a pagar el dividendo relacionado.



POLLA CHILENA DE BENEFICENCIA S.A.

Notas a los estados financieros intermedios
al 31 de marzo de 2013 (en miles de pesos)

Nota 3 Políticas Contables Significativas, Continuación

3.10 Impuesto a las ganancias, continuación

Los activos y pasivos tributarios para el ejercicio actual y para ejercicios anteriores, son medidos al monto que se estima recuperar o pagar a las autoridades tributarias. Las tasas impositivas y regulaciones fiscales empleadas en el cálculo de dichos importes, son las que están vigentes para los ejercicios en que se estiman se reversara la diferencia temporal, es decir, año 2011 20%, 2012 20% y 2013 en adelante 20%.

3.11 Dividendo mínimo

El Artículo N°79 de la Ley de Sociedades Anónimas de Chile establece que, salvo acuerdo diferente adoptado en la junta respectiva, por la unanimidad de las acciones emitidas, las sociedades anónimas abiertas deberán distribuir anualmente como dividendo en dinero a sus accionistas, a prorrata de sus acciones o en la proporción que establezcan los estatutos si hubiere acciones preferidas, a lo menos el 30% de las utilidades líquidas de cada ejercicio, excepto cuando corresponda absorber pérdidas acumuladas provenientes de ejercicios anteriores. Considerando que Polla Chilena tiene solo 2 accionistas se logra un rápido acuerdo para la distribución de dividendos del capital social de 2500 acciones 2.475 equivalen a un 99% para CORFO y 25 equivalen al 1% FISCO, al cierre de cada período se determina el monto de la obligación con los accionistas, neta de los dividendos provisorios que se hayan aprobado en el curso del año, y se registra contablemente en el rubro "Otros pasivos corrientes" rebajando la cuenta de utilidad. Los dividendos provisorios y definitivos, se registran como menor Patrimonio Neto en el momento de su aprobación por el órgano competente, que en el primer caso normalmente es el Directorio de la Sociedad, mientras que en el segundo la responsabilidad recae en la Junta General de Accionistas.

3.12 Estado de flujos de efectivo

El estado de flujos representa las entradas y salidas o de otros medios equivalentes, entendiéndose por estos las inversiones a plazo inferior a tres meses de gran liquidez y bajo riesgo de alteraciones en su valor, se utiliza el método directo. En estos estados de flujos de efectivo se utilizan las siguientes expresiones en el sentido que figura a continuación:

Actividades de explotación: son las actividades que constituyen la principal fuente de ingresos ordinarios de Polla y sus costos asociados, así como las actividades que no puedan ser calificadas como de inversión o financiamiento.

Los movimientos de las actividades de operación son determinados por el método directo. Todos los gastos por intereses financieros son clasificados dentro de la actividad de operación.



POLLA CHILENA DE BENEFICENCIA S.A.

Notas a los estados financieros intermedios
al 31 de marzo de 2013 (en miles de pesos)

Nota 3 **Políticas Contables Significativas, Continuación**

3.12 Estado de flujos de efectivo, continuación

Actividades de inversión: las actividades de adquisición, enajenación o disposición por otros medios de activos no corrientes y otras inversiones no incluidas en el efectivo y sus equivalentes.

Actividades de financiamiento: actividades que producen cambios en el tamaño y composición del patrimonio total y de los pasivos de carácter financiero.

La Sociedad considera Efectivo y Efectivo Equivalente los saldos de efectivo mantenidos en caja y en cuentas corrientes bancarias, los depósitos a plazo y otras operaciones financieras que se estipula liquidar a menos de 90 días desde su fecha de vencimiento.

3.13 Inventarios

Los inventarios se valorizan al costo o a su valor neto realizable, el que sea menor. El método de costeo utilizado corresponde al costo promedio ponderado.

El valor neto realizable corresponde al precio de venta estimado para los inventarios menos todos los costos necesarios para realizar la venta.

El costo de las existencias comprenderá todos los costos de adquisición, costos de transformación y otros incurridos para darle las existencias su ubicación y condición actual.

3.14 Activos intangibles

Los activos intangibles que son adquiridos por la Sociedad y tienen una vida útil, son valorizados al costo menos la amortización acumulada y las pérdidas acumuladas por deterioro.

Desembolsos posteriores Activos intangibles

Los desembolsos posteriores son capitalizados sólo cuando aumentan los beneficios económicos futuros incorporados en el activo específico relacionado con dichos desembolsos. Todos los otros desembolsos son reconocidos en resultados cuando se incurren.



POLLA CHILENA DE BENEFICENCIA S.A.

Notas a los estados financieros intermedios
al 31 de marzo de 2013 (en miles de pesos)

Nota 3 Políticas Contables Significativas, Continuación

3.14 Activos intangibles continuación

Amortización Activos intangibles

La amortización se basa en el costo de un activo menos su valor residual. Los activos intangibles se amortizan en resultado con base en el método de amortización lineal durante la vida útil estimada de los activos intangibles, desde la fecha en que se encuentren disponibles para su uso.

Los métodos de amortización, vidas útiles y valores residuales son revisados en cada ejercicio financiero y se ajustan si es necesario.

Nota 4 Efectivo y Equivalente al Efectivo

- a) La composición del rubro al 31 de marzo de 2013 y 31 de diciembre de 2012, es el siguiente:

Efectivo y Equivalentes al Efectivo	31-03-2013	31-12-2012
	M\$	M\$
Efectivo en caja	6.327	4.764
Saldos en bancos	156.415	167.418
Depósitos a plazos	5.960.374	3.051.108
Bonos	3.865.148	5.054.211
Fondos Mutuos	2.704.834	2.531.083
Pactos US\$	79.530	137.525
Total	12.772.628	10.946.109

- b) El detalle por tipo de moneda del efectivo y equivalentes al efectivo, es el siguiente:

Efectivo y Equivalentes al Efectivo	Saldo al		
	Moneda	31.03.2013	31.12.2012
		M\$	M\$
Efectivo y equivalente al efectivo	\$	12.693.098	10.808.350
Efectivo y equivalente al efectivo	US\$	79.530	137.759
Total		12.772.628	10.946.109



POLLA CHILENA DE BENEFICENCIA S.A.

Notas a los estados financieros intermedios
al 31 de marzo de 2013 (en miles de pesos)

Nota 4 Efectivo y Equivalente al Efectivo, Continuación

- c) Los depósitos a corto plazo vencen en un plazo inferior a tres meses desde su fecha de adquisición y devengan el interés de mercado para este tipo de inversiones de corto plazo.
- d) No existen restricciones a la disposición de efectivo.

Nota 5 Deudores Comerciales y Otras Cuentas por Cobrar

a) Deudores Comerciales y otras cuentas por cobrar neto

Los saldos de deudores por venta y otras cuentas por cobrar al 31 de marzo de 2013, 31 de diciembre de 2012, son los siguientes:

Deudores comerciales y otras cuentas por cobrar (NETO)	31.03.2013	31.12.2012
	M\$	M\$
Deudores por ventas	3.121.130	3.069.983
Total deudores comerciales	3.121.130	3.069.983
Cuentas corrientes del personal	42.773	60.813
Anticipo a proveedores	9.961	37.290
Fondos a rendir	964	1.920
Total otras cuentas por cobrar	53.698	100.023
Totales Neto	3.174.828	3.170.006



POLLA CHILENA DE BENEFICENCIA S.A.

Notas a los estados financieros intermedios
al 31 de marzo de 2013 (en miles de pesos)

Nota 5 Deudores Comerciales y Otras Cuentas por Cobrar, continuación

b) Deudores Comerciales y otras cuentas por cobrar bruto

Deudores comerciales y otras cuentas por cobrar (BRUTO)	31.03.2013	31.12.2012
	M\$	M\$
Deudores por ventas	3.202.864	3.151.717
Total deudores comerciales	3.202.864	3.151.717
Cuentas corrientes del personal	42.773	60.813
Anticipo a proveedores	9.961	37.290
Fondos a rendir	964	1.920
Total otras cuentas por cobrar	53.698	100.023
Totales Bruto	3.256.562	3.251.740

Los Deudores por venta y otras cuentas por cobrar no devengan intereses y generalmente las condiciones de pago son hasta 7 días, ya que esta cuenta por cobrar representa la recaudación semanal en cada agencia por las apuestas que realiza el público general.

No existe ningún cliente que individualmente mantenga saldos significativos en relación con las ventas o cuentas a cobrar totales de la Sociedad.

La composición de los deudores por venta y otras cuentas por cobrar, cumplen las siguientes condiciones:

Deudores por ventas

Corresponde a la red de agentes oficiales a lo largo del país quienes a cambio de una comisión por las ventas, captan apuestas en línea e impresos. El saldo al 31 de marzo representa la recaudación que realiza cada agencia de la última semana de apuestas que debe ser depositado a más tardar el martes de la semana posterior a la de la apuesta.



POLLA CHILENA DE BENEFICENCIA S.A.

Notas a los estados financieros intermedios
al 31 de marzo de 2013 (en miles de pesos)

Nota 5 Deudores Comerciales y Otras Cuentas por Cobrar, continuación

Cuentas corrientes del personal

Corresponde a anticipos de sueldos, créditos habitacionales, de emergencias y especiales cuyos plazos de vencimiento fluctúan entre los 1 y 12 meses

c) Deterioro de Deudores

Los movimientos en la provisión de deterioro son las siguientes:

Deudores por ventas vencidas y no pagadas con deterioro	Corriente
	M\$
Saldo inicial al 1 de enero de 2012	81.090
Saldo al 31 de Diciembre de 2012	81.734
Saldo al 31 de Marzo de 2013	81.734

Calidad crediticia de activos financieros

Deudores por venta, el análisis crediticio de los deudores comerciales es realizado caso a caso por la administración.

La Compañía considera evidencia de deterioro de las cuentas por cobrar, tanto para un activo individual como a nivel colectivo. Todas las cuentas por cobrar individualmente significativas han sido evaluadas por deterioro específico. Prácticamente todas las cuentas por cobrar individuales han sido evaluadas como no deterioradas.

Nota 6 Saldos y Transacciones con Entidades Relacionadas

La sociedad controladora de Polla Chilena de Beneficencia S.A. es el Fisco de Chile con un 100% de dominio Polla efectúa transacciones Directa e Indirecta con Televisión Nacional de Chile (T.V.N.) y Casa de Moneda

6.1 Saldos y transacciones con entidades relacionadas

Los saldos de cuentas por pagar entre la sociedad y sus sociedades relacionadas son los siguientes, a la fecha no se registran cuentas por cobrar con entidades relacionadas.



POLLA CHILENA DE BENEFICENCIA S.A.

Notas a los estados financieros intermedios
al 31 de marzo de 2013 (en miles de pesos)

Nota 6 Saldos y Transacciones con Entidades Relacionadas, Continuación

a) Cuentas por pagar a entidades relacionadas:

RUT	Empresa	Relación	Descripción Transacción	31.03.2013	31.12.2012
				M\$	M\$
81.689.800-5	T.V. N.	Matriz común	Publicidad	-	-
60.806.000-6	Casa de Moneda	Matriz común	Calidad	-	-
60.706.000-2	CORFO	Accionista	Dividendo	-	507.680
60.805.000-0	Fisco de Chile	Accionista	Dividendo	-	5.128
Total				-	512.808

Dentro de este rubro se considera provisión 30% dividendo

No existen deudas que se encuentren garantizadas.

b) Transacciones más significativas y sus efectos en resultados:

RUT	Empresa	Relación	Descripción Transacción	Monto	31.03.2013 Efecto en R ^a	31.12.2012
				M\$	M\$	M\$
81.689.800-5	T.V. N.	Matriz común	Publicidad	150.096	420.000	420.000
60.806.000-6	Casa de Moneda	Matriz común	Control Calidad	236	767	767

6.2 Directores y personal clave de la gerencia

a) Directorio

La Empresa es administrada por un Directorio compuesto por siete miembros, los cuales permanecen por un período definido en sus respectivos nombramientos y pudiendo ser reelegidos.



POLLA CHILENA DE BENEFICENCIA S.A.

Notas a los estados financieros intermedios
al 31 de marzo de 2013 (en miles de pesos)

Nota 6 Saldos y Transacciones con Entidades Relacionadas, Continuación

6.2 Directores y personal clave de la gerencia, continuación

a) Directorio, continuación

Los Directores designados por la CORFO y el Estado de Chile podrán ser removidos antes de la expiración de sus mandatos por las Instituciones que hayan propuesto su designación.

A continuación se presentan la compensación total percibida por los Directores de la Compañía durante los períodos:

Gastos Remuneraciones Directorio	31.03.2013	31.12.2012
	M\$	M\$
Gastos por remuneraciones al Directorio	24.498	24.056
Total	24.498	24.056

b) Personal clave

La Empresa ha determinado como personal clave a sus Gerentes y Subgerentes. Los cuales son 15 personas.

A la fecha de estos estados financieros no existen saldos pendientes con personal clave.

A continuación se presentan la compensación total percibida por el personal clave de la Empresa durante los períodos:

Gastos Remuneraciones Personal Clave	31.03.2013	31.12.2012
	M\$	M\$
Gastos por remuneraciones	345.250	341.327
Total	345.250	341.327



POLLA CHILENA DE BENEFICENCIA S.A.

Notas a los estados financieros intermedios
al 31 de marzo de 2013 (en miles de pesos)

Nota 6 Saldos y Transacciones con Entidades Relacionadas, Continuación

6.2 Directores y personal clave de la gerencia, continuación

b) Personal clave, continuación

La Empresa otorga a los ejecutivos un bono anual de carácter variable que se provisiona durante el período, que se asigna sobre la base del grado de cumplimiento de metas corporativas, consignadas en el convenio de desempeño y en atención a los resultados del ejercicio.

Estas remuneraciones incluyen el sueldo anual y el bono descrito.

Nota 7 Inventarios

Los saldos de inventarios se componen de la siguiente forma:

Inventario	31.03.2013	31.12.2012
	M\$	M\$
Material publicitario y promocional	52.046	422
Raspes y Polla Boleto	213.474	226.274
Total	265.520	226.696

Los inventarios se valorizan al costo o a su valor neto realizable, el que sea menor. El método de costeo utilizado corresponde al costo promedio ponderado.

El valor neto realizable corresponde al precio de venta estimado para los inventarios menos todos los costos necesarios para realizar la venta. Polla Chilena de Beneficencia, no ha castigado ningún monto sobre el rubro de Inventarios por los períodos terminados al 31 de marzo de 2013 y 2012, respectivamente.

Al 31 de marzo de 2013 y 31-12-2012 la Empresa no tiene prendas sobre sus inventarios para garantizar obligaciones financieras.



POLLA CHILENA DE BENEFICENCIA S.A.

Notas a los estados financieros intermedios
al 31 de marzo de 2013 (en miles de pesos)

Nota 8 Activos y Pasivos por Impuestos Corrientes

Los saldos de activos y pasivos por impuestos corrientes por los períodos terminados al 31 de marzo de 2013 y 31 de diciembre de 2012 se componen de la siguiente forma:

Activos por impuestos corrientes	31.03.2013	31.12.2012
	M\$	M\$
Pagos Provisionales Mensuales (PPM) Por recuperar	1.265.379	1.614.907
Crédito SENCE	5.800	5.800
Impuesto Renta Por Pagar	(625.260)	(448.803)
Total	645.919	1.171.904

Nota 9 Otros Activos no Financieros Corrientes

El saldo de pagos realizados por adelantado se compone de la siguiente forma:

Otros activos no financieros corrientes	31.03.2013	31.12.2012
	M\$	M\$
Seguros vigentes	11.063	17.701
Pólizas premios raspes	303.915	252.901
Otros	17.413	18.418
Total	332.391	289.020

El ítem de pólizas premios raspes corresponde a pólizas a mediano plazo para cubrir los premios máximos por instantáneas, difiere de las pólizas de seguros generales adquiridos por la Sociedad y que se indican en ítem seguros vigentes.

La generación al término de un año comercial de un saldo insoluto está relacionado con la probabilidad de que el premio de ese raspe sea validado o no durante el mismo período en que se tomó la póliza. De todas las pólizas generadas el 2011 algunas no fueron cobradas ese año o se tomaron durante el último mes de ese período.



POLLA CHILENA DE BENEFICENCIA S.A.

Notas a los estados financieros intermedios
al 31 de marzo de 2013 (en miles de pesos)

Nota 10 Propiedad, Planta y Equipos

La composición del rubro corresponde al siguiente detalle:

Propiedades, Planta y Equipos, Neto	31.03.2013	31.12.2012
	M\$	M\$
Terrenos	83.149	83.149
Edificios	2.096.856	2.107.627
Obras en Curso	209.543	209.543
Muebles y Enseres	145.849	151.201
Equipamiento de Tecnologías de la Información	102.173	97.437
Instalaciones Fijas y Accesorios	237.481	244.280
Vehículos de motor	6.019	6.386
Otros	8.143	8.143
Total	2.889.213	2.907.766

Propiedades, Planta y Equipos, Bruto	31.03.2013	31.12.2012
	M\$	M\$
Terrenos	83.149	83.149
Edificios	3.282.090	3.282.089
Remodelación	209.543	209.543
Muebles y Enseres	235.907	238.352
Equipamiento de Tecnologías de la Información	171.163	160.556
Instalaciones Fijas y Accesorios	345.865	345.487
Vehículos de motor	23.372	23.372
Otros	8.143	8.143
Total	4.359.232	4.350.691

Depreciación Acumulada de Propiedades, Planta y Equipo	31.03.2013	31.12.2012
	M\$	M\$
Edificios	1.185.234	1.174.462
Muebles y Enseres	90.058	87.151
Equipamiento de Tecnologías de la Información	68.990	63.119
Instalaciones Fijas y Accesorios	108.384	101.207
Vehículos de motor	17.353	16.986
Total	1.470.019	1.442.925



POLLA CHILENA DE BENEFICENCIA S.A.

Notas a los estados financieros intermedios
al 31 de marzo de 2013 (en miles de pesos)

Nota 10 Propiedad, Planta y Equipos, Continuación

- Los gastos por depreciación se incluyen bajo el ítem Gastos de Administración.
- No existen elementos de Propiedades, Plantas y Equipos entregados en garantías.
- La empresa no ha financiado con créditos u similar sus obras y mejoras de Activo.

10.1 Deterioro

Los activos sujetos a depreciación se someten a pruebas de pérdidas por deterioro siempre que algún suceso o cambio en las circunstancias del negocio indique que el valor libros de los activos puede no ser recuperable. Se reconoce una pérdida por deterioro cuando el valor libros es mayor que su valor recuperable.

La Empresa, en base al resultado de las pruebas de deterioro, considera que el valor contable de los activos no supera el valor recuperable de los mismos.

10.2 Valorización posterior

La Sociedad valoriza en forma posterior sus propiedades, plantas y equipos de acuerdo con el método del costo.

a) A continuación se presenta el detalle de Propiedades, Plantas y Equipos durante el período 2013 y ejercicio 2012:

	Construcción en curso	Terrenos	Edificios, Neto	Planta y Equipos, neto	Equipamiento de Tecnologías de la Información, Neto	Instalaciones Fijas y Accesorios, Neto	Vehículos de Motor, Neto	Otras Propiedades, Planta y Equipo, Neto	Propiedades, Planta y Equipo, Neto
Saldo Inicial 01/01/2013	209.543	83.149	2.107.628	151.201	97.403	244.313	6.386	8.143	2.907.766
Cambios	Adiciones			7.105	10.852	513			18.470
	Desapropiaciones			(5.863)	(168)	(95)			(6.126)
	Gasto de Depreciación			(10.772)	(6.594)	(5.914)	(367)		(30.897)
	Cambios, Total	0	-	(10.772)	5.352	4.770	6.832	(367)	-
Saldo Final 31/03/2013	209.543	83.149	2.096.856	145.849	102.173	237.481	6.019	8.143	2.889.213



POLLA CHILENA DE BENEFICENCIA S.A.

Notas a los estados financieros intermedios
al 31 de marzo de 2013 (en miles de pesos)

Nota 10 Propiedad, Planta y Equipos, Continuación

10.2 Valorización posterior, continuación

b) A continuación se presenta el detalle de Propiedades, Plantas y Equipos durante el período 2012 y ejercicio 2011, continuación:

	Construcción en curso	Terrenos	Edificios, Neto	Planta y Equipos, neto	Equipamiento o de Tecnologías de la Información, Neto	Instalaciones Fijas y Accesorios, Neto	Vehículos de Motor, Neto	Otras Propiedades, Planta y Equipo, Neto	Propiedades, Planta y Equipo, Neto
Saldo Inicial 01/01/2012	190.946	83.149	2.151.503	105.975	39.939	85.211	8.262	8.143	2.673.128
Cambios	Adiciones	209.543		116.875	76.735	204.502			607.655
	Desapropiaciones			(46.613)		(30.827)			(77.440)
	Gasto de Depreciación			(43.875)	(25.036)	(14.573)	(1.876)		(104.631)
	Otros Incrementos (Decrementos)	(190.946)							(190.946)
Cambios, Total	18.597	-	(43.875)	45.226	57.464	159.102	(1.876)	-	234.638
Saldo Final 31/12/2012	209.543	83.149	2.107.628	151.201	97.403	244.313	6.386	8.143	2.907.766

Nota 11 Intangibles

a) La composición del rubro corresponde al siguiente detalle:

Intangible, Neto	31.03.2013	31.12.2012
	M\$	M\$
Proyecto SAP y Sistema Randomicos	524.824	548.921
Total	524.824	548.921

Intangible, Bruto	31.03.2013	31.12.2012
	M\$	M\$
Proyecto SAP y Sistema Randomicos	621.823	621.823
Total	621.823	621.823

Amortización Intangible	31.03.2013	31.12.2012
	M\$	M\$
Proyecto SAP y Sistema Randomicos	96.999	72.902
Total	96.999	72.902



POLLA CHILENA DE BENEFICENCIA S.A.

Notas a los estados financieros intermedios
al 31 de marzo de 2013 (en miles de pesos)

Nota 11 Intangibles, Continuación

En este rubro se han imputado los derechos de uso que tiene la sociedad sobre el Sistema de Juegos Randómicos desarrollados por el proveedor tecnológico .Se amortizaran por el resto de la vida útil del contrato vigente suscrito entre la Sociedad y Gtech y Sistema SAP

Amortización y cargo por deterioro

La amortización de activos intangibles se incluye en los costos de ventas. La pérdida se reconoce en el costo de explotación en el estado de resultados integrales.

Nota 12 Impuesto a la Renta e Impuestos Diferidos

12.1 Efectos en resultados por impuestos a la renta e impuesto diferido

Los principales componentes del gasto por impuesto a la renta e impuestos diferidos con efecto en el estado de resultado, por los períodos terminados al 31 de marzo de 2013 y al 31 de diciembre de 2012 el siguiente:

Efectos en resultados por impuestos a la renta e impuesto diferido	31.03.2013	31.03.2012
	M\$	M\$
Gastos por impuestos corrientes	(176.456)	3.102
Gastos por impuestos corrientes, neto, total	(176.456)	3.102
Gastos diferidos por relativos a la creación y reversión de diferencias temporarias	(213)	(21.778)
Gastos por impuestos diferidos, neto, total	(213)	(21.778)
Total	(176.669)	(18.676)



POLLA CHILENA DE BENEFICENCIA S.A.

Notas a los estados financieros intermedios
al 31 de marzo de 2013 (en miles de pesos)

Nota 12 Impuesto a la Renta e Impuestos Diferidos, Continuación

12.2 Impuesto a la Renta

Efectos en resultados por impuestos a la renta e impuesto diferido	31.03.2013	31.03.2012
	M\$	M\$
Utilidad del período	657.551	571.051
Total gastos por impuesto a las ganancias	176.670	18.675
Utilidad excluido el impuesto a las ganancias	834.221	589.726
Impuesto a las ganancias aplicando la tasa a impositiva local de la Sociedad	(166.845)	(109.099)
Efecto impositivo de gastos no deducibles impositivamente	(9.825)	(90.424)
Total gastos por impuestos a la ganancias	(176.670)	(18.675)
Tasa impositiva legal	20%	18.5%
Efecto impositivo de gastos no deducibles impositivamente	1.18%	(82.88%)
Total	21.18%	(64.38%)

El total de impuestos devengados por rentas son los siguientes:

Efectos en resultados por impuestos a la renta e impuesto diferido	2013	2012
	Tasa efectiva del 20%	Tasa efectiva del 18.5%
	M\$	M\$
Utilidad antes de impuestos	834.221	589.726
Impuesto a la renta	(176.670)	(18.675)



POLLA CHILENA DE BENEFICENCIA S.A.

Notas a los estados financieros intermedios
al 31 de marzo de 2013 (en miles de pesos)

Nota 12 Impuesto a la Renta e Impuestos Diferidos, continuación

12.3 Activos por impuestos diferidos

Activos por impuestos diferidos	31.03.2013	31.12.2012
	M\$	M\$
Provisiones incobrables	11.565	16.675
Provisión Vacaciones	20.409	29.427
Ventas Anticipadas	12.245	17.656
Activos por impuestos diferido relativos a Activo Fijo	23.809	34.330
Total	68.028	98.088

12.4 Pasivos por impuestos diferidos

Pasivos por impuestos diferidos	31.03.2013	31.12.2012
	M\$	M\$
Activos por impto. diferido relativos a Activo Fijo	(98.728)	(128.575)
Total	(98.728)	(128.575)

12.5 Activos y pasivos por impuestos diferidos netos

Activos y pasivos por impuestos diferidos netos	31.03.2013	31.12.2012
	M\$	M\$
Activos (pasivos) por impuestos diferidos netos	(30.699)	(30.487)
Total	(30.699)	(30.487)



POLLA CHILENA DE BENEFICENCIA S.A.

Notas a los estados financieros intermedios
al 31 de marzo de 2013 (en miles de pesos)

Nota 13 Cuentas Comerciales por Pagar y Otras Cuentas Corrientes por Pagar

Los acreedores por ventas y otras cuentas por pagar al término de cada período, presenta la siguiente información:

Cuentas Comerciales por Pagar Corrientes	31.03.2013	31.12.2012
	M\$	M\$
Obligaciones por compras de servicios e insumos	532.410	1.703.326
Beneficiarios	4.320.844	3.717.068
Premios por pagar	4.534.218	4.575.663
Ingresos percibidos por adelantado	199.661	442.217
Retencion Impuesto Unico	24.917	22.574
10% Retencion Impuesto Segunda Categoria	1.865	3.338
P.P.M. por pagar	1.419.868	85.747
Impuesto Ley 18.110	1.385.829	1.385.829
Total Cuentas Comerciales por pagar	12.419.612	11.935.762

Las Cuentas comerciales y otras cuentas por pagar no devengan intereses y normalmente son liquidadas en un período de 30 días.

Nota 14 Otros Pasivos No Financieros Corrientes

Los otros pasivos no financieros corrientes corresponden a los fondos por premios prescritos y fondo Xperto, de acuerdo al siguiente detalle:

Fondo prescritos	466.299	47.562
Total Otros Pasivos No Financieros corrientes	466.299	47.562



POLLA CHILENA DE BENEFICENCIA S.A.

Notas a los estados financieros intermedios
al 31 de marzo de 2013 (en miles de pesos)

Nota 15 Provisiones por Beneficios a los Empleados, Corrientes

La dotación del personal a marzo de 2013 es de:

DICIEMBRE 2012	
SEGMENTO	Nº TRABAJADORES
Administrativo	39
Ejecutivo	15
Jefatura Administrativa	9
Jefatura Profesional	7
Profesional	17
Total general	87

El total de beneficios al personal corrientes registrados en el estado de situación financiera al término de cada período, es el siguiente:

Provisiones por beneficios a los empleados, corrientes	31.03.2013	31.12.2012
	M\$	M\$
Bono de Asignación Fin de Año	74.438	209.635
Vacaciones del personal	104.538	123.699
Gratificación	19.573	90.070
Bono por Utilidad Contable	10.959	9.137
Bono por Ventas	7.581	
Total	217.089	432.541

La Empresa mantiene contrato colectivo con sus trabajadores, en el cual se establecen retribuciones y beneficios de corto plazo, cuyas principales características se describen a continuación:

15.1 Bonos y gratificaciones

Corresponden a beneficios asignados al personal, de acuerdo a contrato colectivo e individual.



POLLA CHILENA DE BENEFICENCIA S.A.

Notas a los estados financieros intermedios
al 31 de marzo de 2013 (en miles de pesos)

Nota 15 Provisiones por Beneficios a los Empleados, Corrientes, Continuación

15.2 Vacaciones del personal

Las vacaciones del personal al 31 de marzo de 2013 y 2012, se registran devengadas a la fecha de su obligación y son liquidados en un plazo menor a 12 meses.

15.3 Beneficios del personal por años de servicios

La Sociedad no registra cargos por este concepto.

Nota 16 Capital y Reservas

16.1 Capital suscrito, pagado y número de acciones

Al 31 de marzo de 2013 y 31 de diciembre de 2012 el capital de la empresa asciende a M\$3.252.260 está representado por 2500 acciones sin valor nominal totalmente suscritas y pagadas. Estas pertenecen, a la Corporación de Fomento de la Producción CORFO en un 99% (2.475 acciones) y el Fisco de Chile 1% (25 acciones).

Capital suscrito, pagado y número de acciones	31.03.2013	31.12.2012
	M\$	M\$
Capital Emitido	3.252.260	3.252.260
Acciones Corfo (99%)	2.475	2.475
Acciones Fisco (1%)	25	25
Valor por Acción	1.300,90	1.300,90

Conciliación del Patrimonio Financiero	31.03.2013	31.12.2012
	M\$	M\$
Capital Emitido	3.252.260	3.252.260
Utilidades Acumuladas	2.366.913	1.196.553
Diferencia Implementación NIIF	1.852.449	1.852.449
Total	7.471.622	6.301.262

16.2 Dividendos

La política de dividendos se considerará como un pasivo constructivo el cual estará devengado al cierre de cada período.

La utilidad acumulada al 31 de diciembre de 2012 (M\$ 1.709.361) se muestra neta del 30% de Provisión de Dividendos (M\$ 512.808).



POLLA CHILENA DE BENEFICENCIA S.A.

Notas a los estados financieros intermedios
al 31 de marzo de 2013 (en miles de pesos)

Nota 16 Capital y Reservas, Continuación

16.2 Dividendos, continuación

La diferencia implementación NIIF corresponde al neto del ajuste por primera adopción (M\$2.060.219) y la aplicación de M\$ 207.770 correspondiente a diferencia NIIF que generó la distribución de dividendos año 2010 bajo PCGA., a partir del ejercicio 2011.

Las utilidades y disminuciones de capital son realizadas de acuerdo a su porcentaje de participación.

16.2 Dividendos, continuación

Dividendo 2012 M\$ 2.791.511	31.12.2012	Dividendo	Acciones
	%	M\$	
CORFO	99	2.763.596	2.475
Fisco de Chile	1	27.915	25
Total	100	2.791.511	2.500

La distribución de dividendos fue realizada el martes 22 de mayo de 2012. El valor del dividendo por acción corresponde a \$1.116.604,433.

16.3 Utilidad por acción

Las utilidades por acción son realizadas de acuerdo a su porcentaje de participación.

99% CORFO y 1% FISCO DE CHILE

16.4 Gestión de capital

El objetivo de la Empresa en materia de gestión de capital es mantener un nivel adecuado de capitalización, que les permita el acceso a los mercados financieros para el desarrollo de sus objetivos de mediano y largo plazo, optimizando el retorno a sus accionistas y manteniendo una sólida posición financiera.



POLLA CHILENA DE BENEFICENCIA S.A.

Notas a los estados financieros intermedios
al 31 de marzo de 2013 (en miles de pesos)

Nota 17 Ingresos y Costos

17.1 Ingresos netos

La composición de los ingresos por los períodos terminados al 31 de marzo de 2013 y 2012 menos los costos directos por impuestos Ley 18.110, son los siguientes:

Ingresos netos	31.03.2013	31.03.2012
	M\$	M\$
Ingresos Brutos		
Boleto	475.598	548.652
Loto	31.420.415	19.093.512
Instantáneas	1.759.708	1.886.471
Toto 3	753.794	740.657
Xperto	1.819.753	1.873.187
Polla 4	550.342	557.486
Polla Gol	114.565	151.220
Racha	382.083	664.532
Gol 10	23.833	0
Impuesto Ley 18.110	(4.865.224)	(3.330.425)
Total Ingresos Netos	32.434.867	22.185.292

17.2 Costos y otros gastos por función

- Corresponde a los premios asignados a cada concurso o sorteo, los impuestos y aportes que se devengan por cada sorteo, los servicios de procesamiento de juegos, transporte de juegos impresos y la impresión de los boletos o cartones de sorteos.
- En función a que la principal actividad de la Sociedad consiste en la captación de apuestas y pago de premios, las que se procesan mediante un sistema computacional en uso consistente en terminales instalados en las agencias oficiales y un centro de cómputos en las oficinas generales de la Sociedad, es que existe un contrato, a contar del 1 de septiembre de 2009, con la empresa GTECH que provee el servicio y el equipamiento necesario a cambio de un porcentaje de las ventas mensuales de la sociedad. Los desembolsos por este concepto se presentan en el rubro costos de la explotación.



POLLA CHILENA DE BENEFICENCIA S.A.

Notas a los estados financieros intermedios
al 31 de marzo de 2013 (en miles de pesos)

Nota 17 Ingresos y Costos, Continuación

17.2 Costos y otros gastos por función, continuación

La composición de los costos y otros gastos por función por los períodos terminados al 31 de marzo de 2013 y 2012, es el siguiente:

Costos y otros gastos por función	31.03.2013	31.03.2012
	M\$	M\$
Premios	15.355.006	10.850.467
Beneficiario Fisco	5.279.095	3.397.922
Fondo Nacional de Salud	2.915	3.190
Consejo de Defensa del Niño	5.831	6.380
Consejo Nacional Protección Ancianidad	11.662	12.760
Fundación Ayuda Niño Limitado	11.662	12.760
Cruz Roja de Chile	6.517	7.131
Cuerpo de Bomberos del País	20.695	22.643
Fundación. Ins. Agrícola Adolfo Matthei	1.944	2.127
Sociedad Asistencia y Capacitación	4.860	5.317
Sociedad Pro Ayuda al Niño Lisiado	9.719	10.634
Voto Nacional O'Higgins	6.804	7.444
Aldea de niños Cardenal Raúl Silva H	14.578	15.950
Instituto Nacional del Deporte	4.553.235	2.994.037
Servicio Computacional	733.211	633.512
Materiales e Insumos	240.412	77.819
Transporte Juegos	50.392	36.645
Total Costo Explotación	26.308.538	18.096.738
Gastos de Administración y Ventas	5.438.675	3.638.627
Total Costo Administración	5.438.675	3.638.627
Total	31.747.213	21.735.365



POLLA CHILENA DE BENEFICENCIA S.A.

Notas a los estados financieros intermedios
al 31 de marzo de 2013 (en miles de pesos)

Nota 17 Ingresos y Costos, Continuación

17.3 Otros ingresos

La composición de otros ingresos al 31 de marzo de 2013 y 2012, es el siguiente:

Otros ingresos	31.03.2013	31.03.2012
	M\$	M\$
Otros Ingresos (Multas , ventas de bases)	4.525	1.683
Total	4.525	1.683

Dentro concepto de Otros Ingreso se encuentran las multas cursadas por Polla a sus Proveedores según contratos.

17.4 Otros gastos, por función

La composición de otros gastos al 31 de marzo de 2013 y 2012 corresponde al concepto otros gastos generales de la operación.

Otros gastos	31.03.2013	31.03.2012
	M\$	M\$
Otros gastos generales	(3.249)	-
Total	(3.249)	-

17.5 Ingresos financieros

La composición de los ingresos financieros al 31 de marzo de 2013 y 2012, es el siguiente:

Ingresos financieros	31.03.2013	31.03.2012
	M\$	M\$
Intereses Banca Privada	136.463	147.196
Total	136.463	147.196



POLLA CHILENA DE BENEFICENCIA S.A.

Notas a los estados financieros intermedios
al 31 de marzo de 2013 (en miles de pesos)

Nota 17 Ingresos y Costos, Continuación

17.6 Costos financieros

La sociedad no presenta gastos por este ítem.

17.7 Diferencias de tipo de cambio y Resultados por unidades de reajuste

La composición de las diferencias de tipo de cambio al 31 de marzo de 2013 y 2012, es el siguiente:

Dif. Tipo Cambio y Unid de Reajuste	31.03.2013	31.03.2012
	M\$	M\$
Diferencia tipo de cambio	(3.046)	(9.080)
Resultado por moneda de reajuste	11.873	
Total	8.827	(9.080)

17.8 Depreciación

El detalle de este rubro de la cuenta de resultados es el siguiente:

Depreciación	31.03.2013	31.03.2012
	M\$	M\$
Depreciación	30.897	19.015
Total	30.897	19.015

La depreciación está completamente incluida en el rubro gastos de administración.



POLLA CHILENA DE BENEFICENCIA S.A.

Notas a los estados financieros intermedios
al 31 de marzo de 2013 (en miles de pesos)

Nota 18 Gestión de Riesgos Financieros

En el curso normal de sus actividades, la Compañía está expuesta a diversos riesgos financieros que pueden afectar de manera significativa el valor económico de sus flujos y activos y, en consecuencia, sus resultados. A continuación se presenta una definición de los riesgos que enfrenta la Compañía, una caracterización y cuantificación de éstos, así como una descripción de las medidas de mitigación actualmente en uso por parte de la Sociedad:

a) Riesgo de mercado

Debido a la naturaleza de sus operaciones, la Sociedad está expuesta a riesgos de mercados, tales como:

a.1 Riesgo de tipo de cambio

La Sociedad se encuentra expuesta al riesgo de variación del dólar estadounidense debido a que mantiene inversiones en esta moneda con el propósito de pagar contratos con proveedores extranjeros. La política de la Compañía es de mantener las inversiones en dólares suficientes para cancelar el saldo no consumido de los contratos vigentes, de esta manera se minimiza el efecto del riesgo de tipo de cambio. La Compañía no contempla en sus políticas el uso de instrumentos derivados.

Al 31 de Marzo las inversiones en dólares son de US\$168.449.-

a.2 Riesgo de tasa de interés

La Compañía no mantiene deudas con el sistema financiero

b) Riesgo de crédito

El riesgo de crédito es el riesgo de pérdida financiera que enfrenta la Sociedad si un cliente o una contraparte no cumple con sus obligaciones contractuales y se origina principalmente de las cuentas por cobrar y los instrumentos de inversión de la Sociedad.

b.1 Deudores Comerciales

En lo que respecta al riesgo de crédito correspondiente a las cuentas por cobrar podemos establecer que es un riesgo que históricamente ha mostrado ser muy limitado dada la naturaleza del negocio y del propio proceso de cobranza y surge principalmente de la eventual insolvencia de algunos de los agentes recaudadores, lo que afectaría la recaudación de una semana de ventas, que es el plazo que tienen para depositar los fondos recaudados en cuenta corriente bancaria de la sociedad.



POLLA CHILENA DE BENEFICENCIA S.A.

Notas a los estados financieros intermedios
al 31 de marzo de 2013 (en miles de pesos)

Nota 18 Gestión de Riesgos Financieros, Continuación

La Compañía administra estas exposiciones a través de una adecuada gestión de sus cuentas por cobrar y procesos de cobranza. Además la Compañía tiene vigente un seguro de crédito que cubre las cuentas por cobrar de los agentes, de modo que el riesgo implícito que tiene este activo está traspasado, en un alto porcentaje, al mercado asegurador.

La política de la Sociedad respecto de la recaudación de las apuestas que realizan los agentes, es que éstas deben ser liquidadas y depositadas en cuenta corriente de la sociedad la semana posterior a la de la venta realizada en la agencia respectiva, si este depósito no es efectuado, la Sociedad bloquea el sistema inmediatamente para que el agente no pueda vender juegos de azar a sus clientes. Puesto que en su gran mayoría los juegos de azar representan un porcentaje importante de los ingresos de los agentes, generalmente el cumplimiento al requerimiento de depósito es cumplido en tiempo y forma.

En síntesis, con una cartera por cobrar al 31 de Marzo de MM\$3.175, el promedio de morosidad de agentes y por lo tanto de exposición antes del seguro es de MM\$ 34. Por lo anterior, podemos decir que nuestra exposición al riesgo de crédito proveniente de los deudores comerciales es casi nula.

Desde el punto de vista de la antigüedad de la cartera por cobrar, el análisis de los deudores comerciales y otras cuentas es el siguiente:

Antigüedad de la cartera	31.03.2013	31.12.2012	31.12.2011
(días)	M\$	M\$	M\$
0-7	2.835.467	2.836.749	2.444.794
8-30	49.453	49.382	46.968
31-60	208.173	202.141	714.344
61-90	-	-	24.287
91-120	-	-	-
121-150	-	-	-
151-180	-	-	-
181-210	-	-	-
Más de 211	81.734	81.734	81.090
Total	3.174.827	3.170.006	3.311.483



POLLA CHILENA DE BENEFICENCIA S.A.

Notas a los estados financieros intermedios
al 31 de marzo de 2013 (en miles de pesos)

Nota 18 Gestión de Riesgos Financieros, Continuación

Los movimientos de deterioro son como siguen:

	M\$
Saldo inicial al 1 de Enero de 2012	81.090
Aumentos (disminuciones) del ejercicio 2012	644
Saldo al 31 de Diciembre de 2012	81.734
Aumentos (disminuciones) del ejercicio	0
Montos Castigados	0
Saldo al 31 de Marzo de 2013	81.734

Exposición geográfica del riesgo de crédito:

	31.03.2013	31.12.2012	31.12.2011
Deudores por ventas (neto)	M\$	M\$	M\$
Agentes Zona Norte	547.328	582.015	533.783
Agentes Zona Centro	1.993.863	1.742.374	2.339.236
Agentes Zona Sur	633.636	845.617	438.464
Total País	3.174.827	3.170.006	3.311.483

b.2 Otros Activos Financieros

La política de la Sociedad es invertir los excedentes en instrumentos financieros de renta fija con bajo riesgo de crédito. Lo anterior se debe a las condiciones estipuladas en el oficio ordinario N°1507 de fecha 23 de Diciembre de 2010 del Ministerio de Hacienda, modificado por el oficio ordinario N°43 de 14 de Enero de 2011, del mismo Ministerio. Dicho instructivo establece la calidad de los instrumentos que deben mantener las empresas estatales al realizar inversiones de excedentes de caja.

Para realizar esta función la Sociedad ha contratado un agente administrador de excedentes (Larraín Vial Corredores de Bolsa), el cual debe operar con estricto apego a las normas previamente mencionadas y periódicamente informar el estatus y conformación del portafolio de inversiones.



POLLA CHILENA DE BENEFICENCIA S.A.

Notas a los estados financieros intermedios
al 31 de marzo de 2013 (en miles de pesos)

Nota 18 Gestión de Riesgos Financieros, Continuación

Dado lo anterior la Sociedad limita el riesgo de su cartera en instrumentos financieros, invirtiendo exclusivamente en instrumentos de elevada liquidez y calificación crediticia. La calificación de riesgo de la cartera al 31 de Marzo es la siguiente:

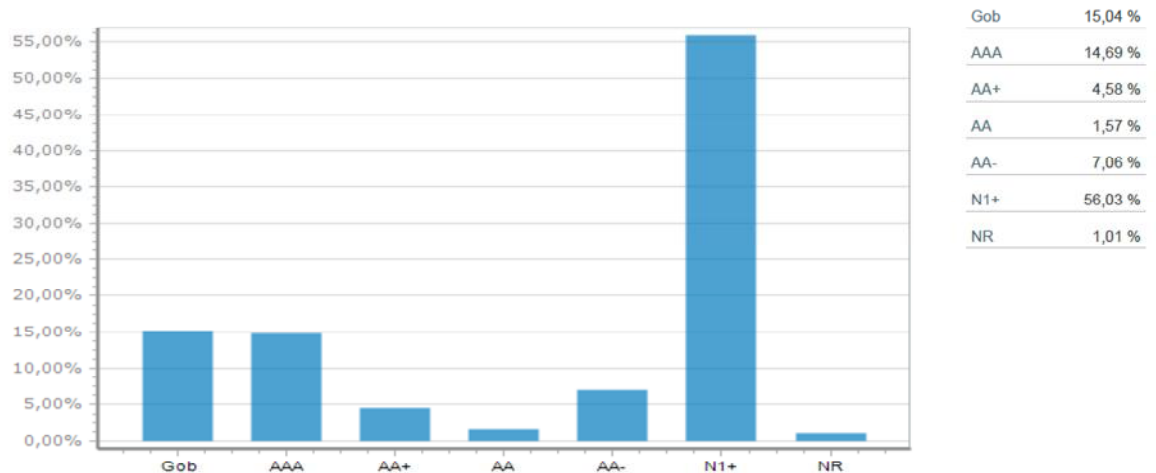

b.3 Efectivo y equivalentes al efectivo

La Sociedad mantiene efectivo y equivalentes de efectivo por M\$12.772.628 al 31 de Marzo de 2013, lo cual representa su máxima exposición a este riesgo.

c) Riesgo de liquidez

El riesgo de liquidez representa el riesgo de que la Compañía no posea fondos para pagar sus obligaciones.

Las proyecciones de caja de Polla, considerando las Inversiones y Pagos de Dividendos, se realizan en forma anticipada, de tal manera que se anticipen eventuales desfases de caja y se tomen las medidas para cubrir dichos desfases.



POLLA CHILENA DE BENEFICENCIA S.A.

Notas a los estados financieros intermedios
al 31 de marzo de 2013 (en miles de pesos)

Nota 19 Riesgos en Monedas

A continuación se presenta cuadro que muestra la composición de activos que se transan en moneda distintas al peso chileno.

Efectivo y Equivalentes al Efectivo	Saldo al		
	Moneda	31.03.2013	31.12.2012
		M\$	M\$
Efectivo y equivalente al efectivo	\$	12.693.098	10.808.350
Efectivo y equivalente al efectivo	US\$	79.530	137.759
Total		12.772.628	10.946.109

En la Sociedad no existen otros saldos de otros rubros en moneda extranjera.

Nota 20 Compromisos y Contingencias

I. JUICIOS EN QUE POLLA ACTÚA COMO DEMANDADA:

1. Aros, Alexander con Polla Chilena de Beneficencia S.A.

Materia: Despido carente de causa legal y cobro de prestaciones.
Tribunal: Primer Juzgado de Letras del Trabajo Santiago.
RIT: O - 4037 ó 2012
RUC: 12 ó 4 ó 0040130-4
Cuantía (\$; UF; US\$): \$ 8.452.818.-

Breve reseña de las causas que originaron el juicio:

Con fecha 30 de agosto de 2012 el trabajador en carta dirigida al Gerente General solicitó de acuerdo al artículo séptimo inciso 2° del Contrato Colectivo vigente acogerse al retiro voluntario convenido aduciendo una serie de problemas personales.

Con fecha 4 de septiembre de 2012 se le da respuesta informándole que se decidió por la Gerencia General no acceder al beneficio solicitado. Posteriormente, el ex trabajador presentó licencia médica el 1° de septiembre hasta el 13 de septiembre de 2012.



POLLA CHILENA DE BENEFICENCIA S.A.

Notas a los estados financieros intermedios
al 31 de marzo de 2013 (en miles de pesos)

Nota 20 Compromisos y Contingencias, Continuación

1. Aros, Alexander con Polla Chilena de Beneficencia S.A., continuación

Cabe hacer presente que este ex trabajador devolvió su tarjeta de ingreso al Centro de Cómputos donde prestaba sus servicios el 3 de septiembre de 2012, bloqueándose su acceso.

Con fecha 26 de septiembre de 2012 se envía a Polla Chilena Notificación de Presentación de Reclamo ante la Inspección del Trabajo, señalándose que el señor Aros había fundado su reclamo por haber sido despedido verbalmente el 14 de septiembre a las 16:00 horas por la señora Patricia Cuevas Subgerente de Recursos Humanos.

Cabe hacer presente que el día 14 de septiembre se llevó a efecto en el segundo piso del Edificio de Polla Chilena la celebración por el aniversario de fiestas patrias, y la señora Patricia Cuevas no lo vio ese día por lo que el fundamento de su reclamo es una burda mentira.

Con fecha 22 de octubre de 2012 se llevó a efecto comparendo de conciliación en la Inspección del Trabajo en que no se llegó a acuerdo.

Con fecha 20 de noviembre de 2012 fuimos notificados que el Sr. Aros interpuso demanda por despido injustificado, verbal realizado el día 14.09.2012. Al respecto, solicita se declare injustificado el despido y se condene a Polla al pago de las siguientes prestaciones:

- a) Indemnización sustitutiva del aviso previo por \$ 611.837.-
- b) Indemnización por años de servicios por \$ 4.894.696.-
- c) Incremento del 50% de la indemnización anterior por \$ 2.447.348.-
- d) Feriado legal por \$ 203.950
- e) Feriado proporcional por \$ 294.987.-

Reajustes intereses y costas.

El tribunal citó a las partes a una audiencia preparatoria en procedimiento de aplicación general el **28 de diciembre de 2012 a las 8:30 horas**.

Con fecha 21 de diciembre de 2012 se provee por el Tribunal que se tenga por interpuesta demanda reconvenzional de Polla ya que el demandante Aros adeuda a Polla Chilena la cantidad de \$ 1.828.709.- más reajustes por conceptos de deudas de un préstamo que se otorgaba por contrato colectivo y otro préstamo habitacional y otras que se especifican teniéndose por interpuesta excepción de compensación. Asimismo el Tribunal tuvo por contestada la demanda y por interpuesta excepción.



POLLA CHILENA DE BENEFICENCIA S.A.

Notas a los estados financieros intermedios
al 31 de marzo de 2013 (en miles de pesos)

Nota 20 Compromisos y Contingencias, Continuación

1. Aros, Alexander con Polla Chilena de Beneficencia S.A., continuación

Con fecha 28 de diciembre de 2012 se llevó a efecto la audiencia preparatoria, y el Tribunal fijó la Audiencia de juicio el 31 de enero de 2013 a las 10:50 horas.

Con fecha 31 de enero de 2013 se llevó a efecto Audiencia de juicio en la cual no se llegó a conciliación por las partes. Se rindió prueba por las partes. En el caso de Polla se acompañó prueba documental, testimonial y confesional por la Gerente de Tecnologías de la Información doña María Teresa Rosende en representación de Polla.

Asimismo, en dicha audiencia se efectuaron observaciones a la prueba por las partes. Se cita a las partes para la notificación de la sentencia el 18 de febrero de 2013 con el ministro de fe del Tribunal.

Con fecha 18 de febrero de 2013 se dicta sentencia en la causa el cual declara: RECHAZA la demanda por despido injustificado interpuesta por Alexander Aros en contra de Polla por las siguientes prestaciones: a.- Indemnización sustitutiva del aviso previo por \$611.837.- b.- Indemnización por años de servicios por \$4.894.696.- c.- Incremento del 50% de la indemnización anterior por \$2.447.348.-

ACOGE la demanda de cobro de prestaciones por feriado y se condena a Polla al pago de \$316.043.- por dicho concepto.

RECHAZA la demanda reconvenzional interpuesta por Polla en contra del ex trabajador ya que el demandante Aros adeuda a Polla Chilena la cantidad de \$1.828.709.- más reajustes por conceptos de deudas de un préstamo que se otorgaba por contrato colectivo y de préstamo habitacional y otras que se especifican.

RECHAZA la excepción de compensación interpuesta por Polla en contra del ex trabajador en virtud de lo anterior.

NO se condena en costas a las partes.

Con fecha 1° de marzo de 2013 la parte demandante interpone recuso de nulidad en contra del fallo de primera instancia.



POLLA CHILENA DE BENEFICENCIA S.A.

Notas a los estados financieros intermedios
al 31 de marzo de 2013 (en miles de pesos)

Nota 20 Compromisos y Contingencias, Continuación

1. Aros, Alexander con Polla Chilena de Beneficencia S.A., continuación

Con fecha 1° de marzo de 2013 el tribunal tiene por interpuesto recurso de nulidad y ordena elevar los antecedentes a la I. Corte de Apelaciones de Santiago.

Con fecha 08.de marzo de 2013 se elevan los antecedentes a la corte.

Con fecha 11 de marzo 2013 ingresa el recurso en la Corte.

Con fecha 15 de marzo de 2013, la Corte declara admisible el recurso y queda para ponerse en tabla bajo el Rol 410-2013.

Opinión someramente fundada del abogado acerca de las posibilidades de recuperar alguna cuantía en el juicio:

En relación a la demanda, y la forma de plantear e interponer la acción por despido verbal e injustificado del demandante, y de acuerdo a los antecedentes proporcionados a la fecha, se estima que la acción por despido injustificado no debería prosperar, ya que se basa en un hecho falso, cual es que doña Patricia Cuevas, verbalmente lo habría despedido el día 14 de septiembre del 2012.

Sin perjuicio de lo anterior, queda la contingencia que rechazada que sea la acción por despido injustificado el tribunal estime que al no haber despido sigue vigente la relación laboral.

Abogado Externo: José Ignacio Arteaga Manieu.



POLLA CHILENA DE BENEFICENCIA S.A.

Notas a los estados financieros intermedios
al 31 de marzo de 2013 (en miles de pesos)

Nota 20 Compromisos y Contingencias, Continuación

2. Díaz Donoso, Roberto Reinaldo con Polla Chilena de Beneficencia S.A,

Materia:	Denuncia Infracional Ley 19.496 Ley de Protección de los Derechos del Consumidor.
Tribunal:	Primer Juzgado de Policía Local de Santiago.
ROL:	23.827 ó 12 ó GA.
Cuantía (\$; UF; US\$):	\$13.230.- por cobro boleto ganador Xperto \$2,000.000.- por daño moral. \$2.013.230.- Total

Breve reseña de las causas que originaron el juicio:

El apostador jugó el 9 de septiembre de 2012 en una Agencia de calle Merced 838, al llegar a San Antonio y apostó \$ 500 en el concurso Xperto por tres diferentes resultados futbolísticos con un monto máximo a ganar. Posteriormente, según el apostador habría obtenido un premio de \$ 13.230.- y le habrían señalado en la Agencia que había fallado en el resultado del partido de fútbol entre Atlético Goainensa y Portuguesa correspondiente la Liga Brasileña de Fútbol.

Según el demandante apostó por un empate a un gol. En el primer tiempo ganaría Atlético Goainensa y en el segundo empataría el resultado Portuguesa. Posteriormente, se da cuenta que la información difundida por los terminales estaba errada por parte de Gtech que se encarga de establecer de acuerdo a información oficial los resultados de los partidos. Concurrió nuevamente según el denunciante a la Agencia y no le pagaron el premio, porque en el Sistema de Polla seguía figurando un resultado equivocado.

Efectuadas las averiguaciones con Gtech, y confirmadas por escrito, efectivamente la apuesta de don Roberto Reinaldo Díaz Donoso era ganadora de un premio \$13.230, ya que los resultados que figuran en el Sistema Informático respecto al partido señalado era erróneo.

Revisando el boleto jugado el denunciante jugó el día 9 de septiembre de 2012 para el Programa 0596 de Xperto, e interpuso demanda ante el Tercer Juzgado de Policía Local el **8 de octubre de 2012** ante el Tercer Juzgado de Policía Local de Santiago, que se declaró incompetente pasando los autos al Primer Juzgado de Policía Local.

Lo extraño del caso es que el apostador no vino a Polla Chilena a cobrar el premio o efectuar una denuncia al Sernac sino que efectuó la denuncia ante el Juzgado de Policía Local con patrocinio y poder otorgado a abogado demandando el cobro del premio más \$2.000.000.- por daño moral y psicológico.



POLLA CHILENA DE BENEFICENCIA S.A.

Notas a los estados financieros intermedios
al 31 de marzo de 2013 (en miles de pesos)

Nota 20 Compromisos y Contingencias, Continuación

2. Díaz Donoso, Roberto Reinaldo con Polla Chilena de Beneficencia S.A., continuación

Polla fue notificada el 4 de diciembre de 2012 de la denuncia infraccional y demanda civil con fecha 4 de diciembre, fijándose comparendo de conciliación, contestación y prueba el 3 de enero de 2013 a las 9:30 horas.

Con fecha 3 de enero de 2013 se compareció al comparendo de de conciliación, contestación y prueba. No se produjo avenimiento. Se tuvo por contestada la querrela infraccional, y la demanda civil. Cabe hacer presente que el demandante no quiso retirar cheque que se acompañaba correspondiente al premio de Xperto por \$13.230.-

30 de enero de 2013 se recibió en Polla carta certificada del Tribunal de fecha 23 de enero en virtud de la cual se nos notifica que se tuvieron por acompañados los documentos en la forma solicitada.

26 de febrero de 2013 se recibió carta certificada del Tribunal de fecha 19 de febrero de 2013, en que se nos notifica la resolución ñautos para fallo es decir que la causa está para dictarse sentencia.

11 de marzo se dictó sentencia de primera instancia de fecha 11 de marzo de 2013 que condenó a Polla Chilena a:

- a) Al pago de una multa a beneficio fiscal de 50 UTM por infracción al artículo 23 de la Ley N° 19.496.
- b) Que ha lugar a la demanda interpuesta por Roberto Díaz Donoso por la suma única y total de \$300.000.- (trescientos mil pesos) por concepto de indemnización de daños y perjuicios.
- c) No se condenó en costas a Polla Chilena aún cuando se perdió el juicio.
Al 31 de marzo Polla Chilena no ha sido notificada.



POLLA CHILENA DE BENEFICENCIA S.A.

Notas a los estados financieros intermedios
al 31 de marzo de 2013 (en miles de pesos)

Nota 20 **Compromisos y Contingencias, Continuación**

2. Díaz Donoso, Roberto Reinaldo con Polla Chilena de Beneficencia S.A., continuación

Opinión someramente fundada del abogado acerca de las posibilidades de ganar o perder el juicio:

Respecto a la denuncia infraccional que se interpone en contra de Polla, lo más probable es que sea confirmada la sentencia por la Iltma. Corte de Apelaciones de Santiago, ya que hubo información errónea sobre los resultados de los partidos, y que Polla sea condenada por infracción al artículo 23 de la Ley de Protección al Consumidor y la multa va de 1 hasta 50 Unidades Tributarias Mensuales y se confirme la condena de \$200.000 por daño moral.

Por otra parte, en este caso lo que corresponde es allanarse a la demanda en cuanto al que el apostador es ganador del premio de \$13.230.-, pagándosele, y rechazar la demanda en cuanto al cobro del daño moral por \$ 2.000.000.-

Se estima que la denuncia infraccional podría acogerse ya que existió información errónea sobre los resultados de los partidos y debiera ser rechazada la demanda por daño moral.

Abogado Interno: Francisco Javier Zelaya Fehrman.

II. JUICIOS EN QUE POLLA CHILENA ACTUA COMO DEMANDANTE

1. Polla con González Luarte, Nelson.

Materia : Indemnización de perjuicios.
Tribunal: 2° Juzgado de Civil de Concepción.
Rol : 4657 - 2005.
Cuantía : \$44.188.224.

Breve reseña de las causas que originaron el juicio:

El Agente Oficial de Polla señor Nelson González fue defraudado por una dependiente Mercedes Alba García Roa y su pareja, quienes cobraron premios de Boletos que no habían sido vendidos, por lo que eran de propiedad de Polla.



POLLA CHILENA DE BENEFICENCIA S.A.

Notas a los estados financieros intermedios
al 31 de marzo de 2013 (en miles de pesos)

Nota 20 Compromisos y Contingencias, Continuación

1. Polla con González Luarte, Nelson, continuación

Estado actual:

29.05.2010 Se dictó sentencia que acoge la demanda interpuesta por Polla Chilena, que condena al demandado González Luarte a pagar la suma de \$44.549.200 a título de daño material emergente más reajustes e intereses para operaciones reajustables calculadas a contar de la notificación de la demanda.

05.10.2010 Se liquida el crédito a la fecha, en la suma de \$66.155.562.

21.10.2010 Se traba embargo en el Conservador de Bienes Raíces de Talcahuano sobre un inmueble de propiedad del demandado.

Con fecha 05/05/2011 Perito Eduardo Colvin Trucco evacúa informe, tasando la propiedad en **UF1.500**, equivalente a \$32.541.420.

Con fecha 08/09/ 2011 abogada Ninoska Maureira Santis informa que el Tribunal fijó la subasta para el **5 de diciembre de 2011**, pero a las 10:30 horas y que se publiquen avisos en extracto en el diario ðEl Surö de Concepción.

05.10.2010 Se liquida el crédito a la fecha, en la suma de \$66.155.562.

21.10.2010 Se traba embargo en el Conservador de Bienes Raíces de Talcahuano sobre un inmueble de propiedad del demandado.

Con fecha 05/05/2011 Perito Eduardo Colvin Trucco evacúa informe, tasando la propiedad en **UF1.500**, equivalente a \$32.541.420.

Con fecha 08/09/ 2011 abogada Ninoska Maureira Santis informa que el Tribunal fijó la subasta para el **5 de diciembre de 2011**, pero a las 10:30 horas y que se publiquen avisos en extracto en el diario ðEl Surö de Concepción.



POLLA CHILENA DE BENEFICENCIA S.A.

Notas a los estados financieros intermedios
al 31 de marzo de 2013 (en miles de pesos)

Nota 20 Compromisos y Contingencias, Continuación

1. Polla con González Luarte, Nelson, continuación

Con fecha 12/10/2011 abogada Ninoska Maureira Santis nos informa que solicitaron notificar por exhorto al representante legal del Banco del Estado de Chile, en Santiago, a fin de que en su calidad de acreedores hipotecarios puedan hacer valer sus derechos antes de la subasta.

Con fecha 02/12/2011, se presenta escrito del Abogado R. Cerliani en representación del Banco Estado que señala: ðEn lo principal, Tercería de Prelación. En subsidio, ejerce derecho que indica. En subsidio, Tercería de pago. 1º Otrosí, acompaña documentos con citación. 2º Otrosí, Suspensión del Pago. 3º Otrosí, suspensión del procedimiento. 4º Otrosí, modificación de bases. 5º Otrosí, se tenga presenteö.

Con fecha 05/12/2011, se resuelve por el Tribunal la tercería proveyendo lo siguiente: A lo principal y a la segunda petición subsidiaria: por interpuestas demandas, traslado.

Con fecha 05/12/2011, se ð**Certificó: que anunciado el remate decretado para el día de hoy a la hora señalada en autos no se presentaron postoresö.**

Con fecha 11/01/2012, proveyendo nuestra solicitud el tribunal redujo sólo en un 10% del monto anterior, ordenando modificar las bases del remate en ese **sentido y fijando nuevo día y hora para el 30 de marzo de 2012, a las 10:30 horas. En este remate no se presentaron postores.**

Al 30 de junio de 2012 se fijó tercer remate para el 18 de julio de 2012 por un mínimo de \$17.231.440.

Con fecha 13/08/ 2012 la abogada Ninoska Maureira nos informó que se **fijó fecha para el tercer remate el 5 de septiembre de 2012.**

Con fecha 06/09/2012 nos informó que con fecha 5 de septiembre de 2012 se realizó el tercer remate en el cual se presentó un solo postor, quien se adjudicó el inmueble en la suma de \$ 17.250.000.-

Con fecha 19/10/2012, la abogada Ninoska Maureira informa que el 4 de Octubre de 2012 que el abogado del Banco Estado solicitó que se fallara la tercería de prelación.



POLLA CHILENA DE BENEFICENCIA S.A.

Notas a los estados financieros intermedios
al 31 de marzo de 2013 (en miles de pesos)

Nota 20 **Compromisos y Contingencias, Continuación**

1. Polla con González Luarte, Nelson, continuación

Respecto al remate, con fecha 4 de Octubre de 2012 el adjudicatario acompañó copia del comprobante de depósito del saldo de precio.

Con fecha 22/11/2012, la abogada Ninoska Maureira informa que a la fecha no se ha fallado tercería de prelación que permitiría a Polla dar por finalizado el juicio.

Con fecha 10/12/2012, la abogada Ninoska Maureira informa que a la fecha no se ha fallado tercería de prelación que permitiría a Polla dar por finalizado el juicio.

Opinión someramente fundada del abogado acerca de las posibilidades de ganar o perder el juicio:

No será posible recuperar nada del monto demandado, toda vez que se subastó en un tercer remate por el valor del avalúo fiscal por la suma de \$ 17.231.440.- ya que de acuerdo a los antecedentes dicha suma corresponde al valor de lo adeudado al acreedor hipotecario Banco Estado. Una vez que el Banco Estado haga efectiva su tercería de prelación y se pague, daremos por terminado el juicio, y se solicitará el castigo contable de la suma impaga a Polla.

Abogado Externo: Carlos Alvarez y Ninoska Maureira de Concepción.

2. Polla Chilena de Beneficencia S.A. con Guede Lorena

Materia: Juicio Ordinario de Cobro de pesos.
Tribunal: Décimo Noveno Juzgado Civil de Santiago.
Rol: 7584 - 2006.
Cuantía: \$38.773.512.

Breve reseña de las causas que originaron el juicio:

Polla inició acción civil de cobro de pesos contra ex Agente, ya que empleados o personas extrañas de la Agencia realizaron apuestas del juego Xperto por \$38.773.512 la diferencia que se cobra es por otros conceptos.



POLLA CHILENA DE BENEFICENCIA S.A.

Notas a los estados financieros intermedios
al 31 de marzo de 2013 (en miles de pesos)

Nota 20 Compromisos y Contingencias, Continuación

2. Polla Chilena de Beneficencia S.A. con Guede Lorena, Continuación

Estado actual:

- 26.06.2007 Se dictó sentencia acogiendo la demanda de Polla en todas sus partes. La contraria presentó recurso de apelación.
- 25.01.2008 Se solicitó el cumplimiento incidental ante el 19° Juzgado Civil de Santiago.
- 08.05.2009 Se embargaron fondos de su cuenta corriente del Banco Santander por la suma de \$852.511, los que ya fueron cobrados.
- 26.06.2007 Se dictó sentencia acogiendo la demanda de Polla en todas sus partes. La contraria presentó recurso de apelación.
- 25.01.2008 Se solicitó el cumplimiento incidental ante el 19° Juzgado Civil de Santiago.
- 26.01.2009 Se liquidó el crédito en la suma de \$41.905.328 y se tasaron las costas procesales en \$167.777. Asimismo, se regularon las costas personales en la suma de \$500.000.
- 08.05.2009 Se embargaron fondos de su cuenta corriente del Banco Santander por la suma de \$852.511, los que ya fueron cobrados.

Además se embargaron dos vehículos:

- a) Daewoo año 1995, Placa patente NL 6803 - 2.
- b) Hyundai, año 2008, Placa Patente BSVY 82 - 0.

- 10.09.2010 Se interpuso tercería de prelación por Factorline, respecto de uno de los vehículos; y el tribunal con fecha 28.09.2010 la acogió ordenando la suspensión del procedimiento, por lo que solicitó al incautador devolviera el expediente.



POLLA CHILENA DE BENEFICENCIA S.A.

Notas a los estados financieros intermedios
al 31 de marzo de 2013 (en miles de pesos)

Nota 20 Compromisos y Contingencias, Continuación

2. Polla Chilena de Beneficencia S.A. con Guede Lorena, Continuación

30.09.2011 Todavía no han podido incautar los autos.

Al 18.11.2011 se encargó la búsqueda e incautación del automóvil a un nuevo receptor, don Jorge Reyes.

Con fecha 23 de enero de 2011 receptor Jorge Reyes que concurrió al domicilio de la demandada a retirar el automóvil Hyundai Accent patente BSVY82-0 en varias oportunidades los días 16 y 17 de diciembre de 2011, diligencia que no pudo efectuar, por no encontrarse el vehículo en el domicilio.

Al 30 de junio de 2012 se encargó la ampliación de embargo al receptor Jorge Reyes Bessone.

A principios de julio de 2012, el receptor Jorge Reyes Bessone retiró el expediente para efectuar el embargo de bienes suficientes para pagar nuestro crédito, y hasta la fecha ha concurrido en dos oportunidades al domicilio de la demandada registrado en el expediente sin haber encontrado a nadie; por lo que irá nuevamente para que pueda constatar oposición y así podamos solicitar fuerza pública, para seguir adelante con este proceso.

Abogada Mariana del Campo informa al 22 de octubre de 2012 que hasta la fecha no se han encontrado nuevos bienes, ni un nuevo domicilio para la demandada.

Por lo anterior, se solicitó la ampliación de embargo nuevamente, sobre el nuevo domicilio, y hasta la fecha el receptor no ha podido efectuar la diligencia por no haber nadie en el domicilio de la demandada.

12.11.2012 Se constató la oposición al embargo por parte del receptor, don Jorge Reyes.

13.11.2012 Se solicitó oficio de fuerza pública, lo que fue proveído por el tribunal con fecha 16.11.2012, òfficieseö.

21.11.2012 Se encargó el oficio al funcionario del tribunal encargado de confeccionarlo.

30.11.2012 Se encargó al receptor Jorge Reyes Bessone el embargo con fuerza pública que se encontraba pendiente al 31 de diciembre de 2012.



POLLA CHILENA DE BENEFICENCIA S.A.

Notas a los estados financieros intermedios
al 31 de marzo de 2013 (en miles de pesos)

Nota 20 Compromisos y Contingencias, Continuación

2. Polla Chilena de Beneficencia S.A. con Guede Lorena, Continuación

El receptor constató que la dirección de la demandada señalada en autos (Monseñor Diego de Humanzoro N° 0320) no existía, por lo que estampó una resolución señalándolo así.

Sin perjuicio de lo anterior, nos señaló que en la dirección Monseñor Diego de Humanzoro N° 3200 no encontró a la demandada, y habló con vecinos de la propiedad, quienes señalaron no conocer a la señora. Lorena Guede.

Pese a lo señalado, solicitamos nuevamente la ampliación del embargo respecto de los bienes que se encuentren en el domicilio de la demandada, ubicado en calle Monseñor Diego de Humanzoro N° 3200, a diferencia de lo señalado por el informe entregado por Dicom, en que el número señalado era 0320.

Además, paralelamente encargamos al buscador de bienes Tito Clark, que nos informe si aparece algún bien registrado a nombre de la demandada y si aparece registrado algún otro domicilio de la demandada, diferente al antes referido.

Con fecha 23 de agosto se solicitó la ampliación de embargo nuevamente, sobre el nuevo domicilio.

Abogada Mariana del Campo informa al 22 de octubre de 2012 que hasta la fecha no se han encontrado nuevos bienes, ni un nuevo domicilio para la demandada.

Por lo anterior, se solicitó la ampliación de embargo nuevamente, sobre el nuevo domicilio, y hasta la fecha el receptor no ha podido efectuar la diligencia por no haber nadie en el domicilio de la demandada.

12.11.2012 Se constató la oposición al embargo por parte del receptor, don Jorge Reyes.

13.11.2012 Se solicitó oficio de fuerza pública, lo que fue proveído por el tribunal con fecha 16.11.2012, õoficieseõ.

21.11.2012 Se encargó el oficio al funcionario del tribunal encargado de confeccionarlo.

30.11.2012 Se encargó al receptor Jorge Reyes Bessone el embargo con fuerza pública.

31.12.2012 Receptor a la fecha no ha efectuado el embargo con fuerza pública.



POLLA CHILENA DE BENEFICENCIA S.A.

Notas a los estados financieros intermedios
al 31 de marzo de 2013 (en miles de pesos)

Nota 20 **Compromisos y Contingencias, Continuación**

2. Polla Chilena de Beneficencia S.A. con Guede Lorena, Continuación

Con fecha 17 de enero de 2013 Receptor Jorge Reyes señala que a más tardar el 22 de enero de 2013 efectuará embargo con fuerza pública.

El Receptor Jorge Reyes durante la primera quincena de marzo 2013, no encontró el expediente y lo dejó encargada para su búsqueda.

Con fecha 19 de marzo el abogado Francisco Zelaya, presentó una certificación de extravió del expediente con lo cual se agilizarán las búsquedas.

Opinión someramente fundada acerca de las posibilidades de ganar o perder el juicio:

La sentencia ejecutoriada es favorable a Polla, pero, de acuerdo a la investigación de bienes efectuada, aparte de los bienes embargados, que son de cuantía menor, ya que el automóvil Hyundai año 2008 está garantizado con prenda a favor de FACTORLINE S.A. hasta la fecha no se han encontrado otros bienes para hacer efectivo el crédito. Una vez agotados los medios de cobro se solicitará el castigo contable de la deuda impaga.

3. Polla Chilena de Beneficencia S.A. contra Lotería

Materia: Infracción de la Ley 20.169 de Competencia Desleal.

Tribunal: 25° Juzgado Civil de Santiago.

Rol: 1103 ó 2013.

Cuantía: Indeterminada. En caso de obtener sentencia favorable se solicitaría indemnización de perjuicios.

Breve reseña de las causas que originaron el juicio:

Lotería de Concepción lanzó al mercado boletos de Raspe similares a los de Polla con lo que origina confusión al apostador.



POLLA CHILENA DE BENEFICENCIA S.A.

Notas a los estados financieros intermedios
al 31 de marzo de 2013 (en miles de pesos)

Nota 20 **Compromisos y Contingencias, Continuación**

3. Polla Chilena de Beneficencia S.A. contra Lotería

Estado actual:

Se ingresó demanda el 22 de enero de 2013. Pendiente su notificación hasta resolución de reclamo de Polla ante el Conar.

Opinión someramente fundada del abogado acerca de las posibilidades de ganar o perder el juicio:

Las posibilidades son sólo regulares si se toma como antecedente el pronunciamiento negativo del CONAR, el cual probablemente será invocado como defensa por parte de Lotería de Concepción. Este antecedente es relevante desde el momento en que el CONAR constituye un ente de reconocido prestigio, y cuyos dictámenes son respetados por los diversos agentes mercantiles.

La acción por competencia desleal se basa en el *good will* de los productos de Polla, y ya contamos con un pronunciamiento de un organismo que indica que las actividades de Lotería no afectan a dicho *good will*.

Sin perjuicio de lo anterior, el Tribuna Civil no se encuentra en caso alguno vinculado por el dictamen de CONAR, por lo que resulta del todo posible generar la convicción de que Lotería, por medios ilegítimos, intenta desviar clientela de su único competidor en el mercado relevante.

Abogado Interno: Francisco Javier Zelaya Fehrman.



POLLA CHILENA DE BENEFICENCIA S.A.

Notas a los estados financieros intermedios
al 31 de marzo de 2013 (en miles de pesos)

Nota 20 Compromisos y Contingencias, Continuación

4. Polla Chilena de Beneficencia S.A. contra Lotería

Materia: Infracción de la Ley Ley N° 19.039 que establece normas aplicables a privilegios industriales.
Tribunal: 25° Juzgado Civil de Santiago.
Rol: 1102 -2012.
Cuantía: Indeterminada. En caso de obtener sentencia favorable se solicita indemnización de perjuicios.

Breve reseña de las causas que originaron el juicio:

Lotería de Concepción lanzó al mercado boletos de Raspe con marcas similares a los de Polla con lo que origina confusión al apostador.

Estado actual:

Se ingresó demanda el 22 de enero de 2013. Pendiente su notificación hasta resolución de reclamo de Polla ante el Conar

Opinión someramente fundada del abogado acerca de las posibilidades de ganar o perder el juicio:

Las posibilidades son mejores que en el caso anterior y las podríamos calcular entre un 55% a un 60%. Existe una sólida base conformada por los registros marcarios de Polla, los cuales son prácticamente idénticos a los utilizados por Lotería de Concepción. Sin perjuicio de lo anterior, es importante esperar algunas decisiones del Tribunal que serán relevantes para otorgar una opinión más certera (vg. Auto de prueba).

Abogado Externo: Santiago Ortúzar D. ó Estudio Propiedad Industrial Beuchat, Barros & Pfeniger.



POLLA CHILENA DE BENEFICENCIA S.A.

Notas a los estados financieros intermedios
al 31 de marzo de 2013 (en miles de pesos)

Nota 21 Medio Ambiente

La Sociedad, por su naturaleza de ser una empresa comercial administradora de Juegos de Azar no se ve afectada por efectos negativos al medio ambiente, por lo cual no ha realizado desembolsos por este concepto.

Nota 22 Hechos Posteriores

Entre el 31 de marzo de 2013 y la fecha de emisión de los presentes estados financieros, no existen hechos posteriores que revelar.